

CONCORRÊNCIA

002/2024.

CONTRATANTE

PREFEITURA MUNICIPAL DE JURUPIRANGA-PB.

OBJETO

Contratação de empresa especializada para execução de pavimentação em paralelepípedo da Via Local principal do Sítio Barra, localizado no município de Juripiranga-PB, conforme condições, quantidades e exigências estabelecidas neste Edital e seus anexos.

VALOR TOTAL DA CONTRATAÇÃO

R\$ 416.956,42

DATA DA SESSÃO PÚBLICA

Dia 13/06/2024 às 11:30h (horário de Brasília)

CRITÉRIO DE JULGAMENTO:

menor preço global

MODO DE DISPUTA:

Aberto

PREFERÊNCIA ME/EPP/EQUIPARADAS

A presente licitação será para ampla participação.

Sumário

1. DO OBJETO	4
2. DA PARTICIPAÇÃO NA LICITAÇÃO	4
3. CREDENCIAMENTO NO SISTEMA DE COMPRAS ELETRÔNICAS.....	5
4. DA APRESENTAÇÃO DA PROPOSTA E DOS DOCUMENTOS DE HABILITAÇÃO.....	6
5. DO PREENCHIMENTO DA PROPOSTA.....	7
6. DA ABERTURA DA SESSÃO, CLASSIFICAÇÃO DAS PROPOSTAS E FORMULAÇÃO DE LANCES	10
7. DA FASE DE JULGAMENTO	13
8. DOS DOCUMENTOS DE HABILITAÇÃO	15
7.2.1 Habilitação Jurídica:	16
7.2.2 Regularidade Fiscal, Trabalhista e Social:	16
7.2.3 Qualificação Técnica:	17
9. DOS RECURSOS	22
10. DAS INFRAÇÕES ADMINISTRATIVAS E SANÇÕES.....	23
11. DA IMPUGNAÇÃO AO EDITAL E DO PEDIDO DE ESCLARECIMENTO	25
12. DAS DISPOSIÇÕES GERAIS	25

EDITAL

PREFEITURA MUNICIPAL DE JURUPIRANGA-PB.

CONCORRÊNCIA Nº 002/2024

(Processo Administrativo nº 044/2024)

Torna-se público que o **MUNICÍPIO DE JURUPIRANGA ATRAVÉS DA SECRETARIA MUNICIPAL DE OBRAS**, por meio do setor responsável pelas licitações, sediado na Rua São Paulo, nº 67, centro, Juripiranga - PB, realizará licitação, na modalidade **CONCORRÊNCIA**, na forma **ELETRÔNICA**, sob regime de **EMPREITADA POR PREÇO GLOBAL**, do tipo nos termos da Lei nº 14.133, de 1º de abril de 2021, do Decreto Municipal nº 005/2024, de 10 de janeiro de 2024, e demais legislação aplicável e, ainda, de acordo com as condições estabelecidas neste Edital.

IMPORTANTE:

A Concorrência será realizado em sessão pública, por meio da INTERNET, mediante condições de segurança - criptografia e autenticação - em todas as suas fases através do Sistema de Pregão Eletrônico da **Bolsa Nacional de Compras – BNC**.

Data de abertura da sessão pública: 13 de junho de 2024.

Horário da abertura do recebimento das propostas: 16h00min (horário de Brasília) do dia 27/05/2024.

REFERÊNCIA DE TEMPO: horário oficial de Brasília (DF).

Horário de encerramento de recebimento das propostas: 11h15min do dia 13 de junho de 2024.

Horário da disputa: 11:30 (nove horas e trinta minutos) do dia 13 de junho de 2024.

Local: www.bnc.org.br

FORMALIZAÇÃO DE CONSULTAS:

Camila Cavalcante de Melo Rocha.
Assunto: Concorrência N.º 001/2024
E-mails: ljuripiranga@gmail.com
Telefone: (83) 3289-1551

AGENTE DE CONTRATAÇÃO:

Camila Cavalcante de Melo Rocha.
Portaria nº 010/2024 de 10 de Janeiro de 2024.
E-mails: ljuripiranga@gmail.com
Telefone: (83) 3289-1551

1. DO OBJETO

1.1. O objeto da presente licitação é a **Contratação de empresa especializada para execução de pavimentação em paralelepípedo da Via Local principal do Sítio Barra, localizado no município de Juripiranga-PB**, conforme condições, quantidades e exigências estabelecidas neste Edital e seus anexos.

1.2. A licitação será realizada em grupo único, formados por 07 itens, conforme tabela constante no Projeto Básico, devendo o licitante oferecer proposta para todos os itens que o compõem.

2. DA PARTICIPAÇÃO NA LICITAÇÃO

2.1. Poderão participar desta Concorrência interessados cujo ramo de atividade seja compatível com o objeto desta licitação, regularmente estabelecidos no País, que satisfaçam todas as exigências, especificações e normas contidas no Termo de Referência, neste Edital e seus Anexos, desde que previamente cadastrados junto a **Bolsa Nacional de Compras**.

2.2. O objeto desta licitação será disputado em regime de ampla concorrência.

2.3. O licitante responsabiliza-se exclusiva e formalmente pelas transações efetuadas em seu nome, assume como firmes e verdadeiras suas propostas e seus lances, inclusive os atos praticada diretamente ou por seu representante, excluída a responsabilidade do provedor do sistema ou do órgão ou entidade promotora da licitação por eventuais danos decorrentes de uso indevido das credenciais de acesso, ainda que por terceiros.

2.3. É de responsabilidade do cadastrado conferir a exatidão dos seus dados cadastrais no Sistema (BNC) relacionados no item anterior e mantê-los atualizados junto aos órgãos responsáveis pela informação, devendo proceder, imediatamente, à correção ou à alteração dos registros tão logo identifique incorreção ou aqueles se tornem desatualizados.

2.4. A não observância do disposto no item anterior poderá ensejar desclassificação no momento da habilitação.

2.5. Será concedido tratamento favorecido para as microempresas e empresas de pequeno porte, para as sociedades cooperativas mencionadas no artigo 16 da Lei nº 14.133, de 2021 e para o microempreendedor individual - MEI, nos limites previstos da Lei Complementar nº 123, de 2006 e do Decreto Federal n.º 8.538, de 2015.

2.6. Não poderão participar esta licitação:

2.6.1. Aquele que não atenda às condições deste Edital e seu(s) anexo(s);

2.6.2. Autor do anteprojeto, do projeto básico ou do projeto executivo, pessoa física ou jurídica, quando a licitação versar sobre serviços ou fornecimento de bens a ele relacionados;

2.6.3. Empresa, isoladamente ou em consórcio, responsável pela elaboração do projeto básico ou do projeto executivo, ou empresa da qual o autor do projeto seja dirigente, gerente, controlador, acionista ou detentor de mais de 5% (cinco por cento) do capital com direito a voto, responsável técnico ou subcontratado, quando a licitação versar sobre serviços ou fornecimento de bens a ela necessários;

2.6.4. Pessoa física ou jurídica que se encontre, ao tempo da licitação, impossibilitada de participar da licitação em decorrência de sanção que lhe foi imposta;

2.6.5. Aquele que mantenha vínculo de natureza técnica, comercial, econômica, financeira, trabalhista ou civil com dirigente do órgão ou entidade contratante ou com agente público que desempenhe função na licitação ou atue na fiscalização ou na gestão do contrato, ou que deles seja cônjuge, companheiro ou parente em linha reta, colateral ou por afinidade, até o terceiro grau;

2.6.6. Empresas controladoras, controladas ou coligadas, nos termos da Lei nº 6.404, de 15 de dezembro de 1976, concorrendo entre si;

2.6.7. Pessoa física ou jurídica que, nos 5 (cinco) anos anteriores à divulgação do edital, tenha sido condenada judicialmente, com trânsito em julgado, por exploração de trabalho infantil, por submissão de trabalhadores a condições análogas às de escravo ou por contratação de adolescentes nos casos vedados pela legislação trabalhista;

2.6.8. Agente público do órgão ou entidade licitante;

2.6.9. Nesta licitação é vedada a participação de empresa em forma de consórcios ou grupos de empresas.

2.6.9.1. Justifica-se a impossibilidade de participação de consórcio na presente licitação, haja vista o objeto não envolver questões de alta complexidade ou de relevante vulto, em que empresas, isoladamente, não teriam condições de suprir os requisitos de habilitação do Edital, conforme entendimento do TCU, registrado no Acórdão nº 22/2003, Plenário, Rel. Min. Benjamin Zymler.

2.6.10. Organizações da Sociedade Civil de Interesse Público - OSCIP, atuando nessa condição;

2.6.11. Não poderá participar, direta ou indiretamente, da licitação ou da execução do contrato agente público do órgão ou entidade contratante, devendo ser observadas as situações que possam configurar conflito de interesses no exercício ou após o exercício do cargo ou emprego, nos termos da legislação que disciplina a matéria, conforme § 1º do art. 9º da Lei nº 14.133, de 2021.

2.7. O impedimento de que se trata o item 2.6.4. será também aplicado ao licitante que atue em substituição a outra pessoa, física ou jurídica, com o intuito de burlar a efetividade da sanção a ela aplicada, inclusive a sua controladora, controlada ou coligada, desde que devidamente comprovado o ilícito ou a utilização fraudulenta da personalidade jurídica do licitante.

2.8. A critério da Administração e exclusivamente a seu serviço, o autor dos projetos e a empresa a que se referem os itens 2.6.2. e 2.6.3. poderão participar no apoio das atividades de planejamento da contratação, de execução da licitação ou de gestão do contrato, desde que sob supervisão exclusiva de agentes públicos do órgão ou entidade.

2.9. Equiparam-se aos autores do projeto as empresas integrantes do mesmo grupo econômico.

2.10. O disposto nos itens 2.6.2. e 2.6.3. não impede a licitação ou a contratação de serviço que inclua como encargo do contratado a elaboração do projeto básico e do projeto executivo, nas contratações integradas, e do projeto executivo, nos demais regimes de execução.

2.11. Em licitações e contratações realizadas no âmbito de projetos e programas parcialmente financiados por agência oficial de cooperação estrangeira ou por organismo financeiro internacional com recursos do financiamento ou da contrapartida nacional, não poderá participar pessoa física ou jurídica que integre o rol de pessoas sancionadas por essas entidades ou que seja declarada inidônea nos termos da Lei nº 14.133/2021.

2.12. A vedação de que trata o item 2.6.8. estende-se a terceiro que auxilie a condução da contratação na qualidade de integrante de equipe de apoio, profissional especializado ou funcionário ou representante de empresa que preste assessoria técnica.

2.13. Que estejam sob falência, concurso de credores, concordata ou em processo de dissolução ou liquidação.

3. CREDENCIAMENTO NO SISTEMA DE COMPRAS ELETRÔNICAS

- 3.1.** Para fins de participação nesta Concorrência, os interessados deverão obter da Bolsa Nacional de Compras - BNC mencionada neste Edital, o login pessoal de acesso ao sistema.
- 3.2.** O processo de credenciamento será iniciado pelo interessado, através da Bolsa Nacional de Compras - BNC, no endereço <http://www.bnc.org.br/>.
- 3.3.** Em caso de dificuldade no credenciamento junto ao sistema acima, os licitantes deverão entrar em contato com a **Bolsa Nacional de Compras – BNC, fone/ WhatsApp: 42 3026-4550, e-mail: contato@bnc.org.br, e/ou com o Agente de Contratação do Município de Juripiranga, e-mail: ljuripiranga@gmail.com.**
- 3.4.** Por ocasião do credenciamento junto ao provedor do sistema, o interessado deverá comprovar a existência dos necessários poderes para formulação de propostas e para a prática de todos os atos inerentes ao certame.
- 3.5.** Os interessados ainda não credenciados no sistema eletrônico deverão providenciar o credenciamento preferencialmente no prazo de até 03 (três) dias úteis antes da data limite de apresentação das propostas iniciais.
- 3.6.** Os interessados poderão credenciar representantes, mediante a apresentação de procuração por instrumento público ou particular, atribuindo poderes para formular lances de preços e praticar todos os atos e operações no sistema de compras eletrônicas utilizados nas licitações.
- 3.7.** O sócio, proprietário ou dirigente da empresa proponente deverá apresentar cópia do respectivo Estatuto ou Contrato Social, no qual estejam expressos seus poderes para exercer direitos e assumir obrigações.
- 3.8.** O login e a senha poderão ser utilizados conforme Plano de Adesão efetuada pelo Licitante, salvo quando canceladas por solicitação do credenciado ou por iniciativa da BNC ou do Município dos Palmares devidamente justificado.
- 3.9.** É de exclusiva responsabilidade do usuário o sigilo da senha, bem como seu uso em qualquer transação efetuada diretamente ou por seu representante, não cabendo ao Município de Juripiranga e a BNC a responsabilidade por eventuais danos decorrentes de uso indevido da senha, ainda que por terceiros.
- 3.10.** O credenciamento do fornecedor e de seu representante legal junto ao sistema eletrônico implica a responsabilidade legal pelos atos praticados e a presunção de capacidade técnica para realização das transações inerentes a Concorrência.
- 3.11.** Recomendamos obter junto a **Bolsa Nacional de Compras – BNC, fone/ WhatsApp: 42 3026-4550, e-mail: contato@bnc.org.br,** outras informações sobre o processo de credenciamento no sistema de compras eletrônica.

4. DA APRESENTAÇÃO DA PROPOSTA E DOS DOCUMENTOS DE HABILITAÇÃO

- 4.1.** Os licitantes encaminharão, exclusivamente por meio do sistema eletrônico, a proposta com o preço ou o percentual de desconto, conforme o critério de julgamento adotado neste Edital, até a data e o horário estabelecidos para abertura da sessão pública.
- 4.2.** No cadastramento da proposta inicial, o licitante declarará, em campo próprio do sistema, que:
- 4.2.1.** está ciente e concorda com as condições contidas no edital e seus anexos, bem como de que a proposta apresentada compreende a integralidade dos custos para atendimento dos direitos trabalhistas assegurados na Constituição Federal, nas leis trabalhistas, nas normas infralegais, nas convenções

coletivas de trabalho e nos termos de ajustamento de conduta vigentes na data de sua entrega em definitivo e que cumpre plenamente os requisitos de habilitação definidos no instrumento convocatório;

4.2.2. não emprega menor de 18 anos em trabalho noturno, perigoso ou insalubre e não emprega menor de 16 anos, salvo menor, a partir de 14 anos, na condição de aprendiz, nos termos do artigo 7º, XXXIII, da Constituição;

4.2.3. não possui empregados executando trabalho degradante ou forçado, observando o disposto nos incisos III e IV do art. 1º e no inciso III do art. 5º da Constituição Federal;

4.2.4. cumpre as exigências de reserva de cargos para pessoa com deficiência e para reabilitado da Previdência Social, previstas em lei e em outras normas específicas.

4.3. O licitante organizado em cooperativa deverá declarar, ainda, em campo próprio do sistema eletrônico, que cumpre os requisitos estabelecidos no artigo 16 da Lei nº 14.133, de 2021.

4.4. O fornecedor enquadrado como microempresa, empresa de pequeno porte ou sociedade cooperativa deverá declarar, ainda, em campo próprio do sistema eletrônico, que cumpre os requisitos estabelecidos no artigo 3º da Lei Complementar nº 123, de 2006, estando apto a usufruir do tratamento favorecido estabelecido em seus arts. 42 a 49, observado o disposto nos §§ 1º ao 3º do art. 4º, da Lei n.º 14.133, de 2021.

4.5. A falsidade da declaração de que trata os itens 3.4. ou 3.7. sujeitará o licitante às sanções previstas na Lei nº 14.133, de 2021, e neste Edital.

4.6. Os licitantes poderão retirar ou substituir a proposta ou, na hipótese de a fase de habilitação anteceder as fases de apresentação de propostas e lances e de julgamento, os documentos de habilitação anteriormente inseridos no sistema, até a abertura da sessão pública.

4.7. Não haverá ordem de classificação na etapa de apresentação da proposta e dos documentos de habilitação pelo licitante, o que ocorrerá somente após os procedimentos de abertura da sessão pública e da fase de envio de lances.

4.8. Serão disponibilizados para acesso público os documentos que compõem a proposta dos licitantes convocados para apresentação de propostas, após a fase de envio de lances.

4.9. Caberá ao licitante interessado em participar da licitação acompanhar as operações no sistema eletrônico durante o processo licitatório e se responsabilizar pelo ônus decorrente da perda de negócios diante da inobservância de mensagens emitidas pela Administração ou de sua desconexão.

4.10. O licitante deverá comunicar imediatamente ao provedor do sistema qualquer acontecimento que possa comprometer o sigilo ou a segurança, para imediato bloqueio de acesso.

5. DO PREENCHIMENTO DA PROPOSTA

5.1. No prazo designado no preâmbulo deste edital, o licitante deverá encaminhar, exclusivamente por meio do sistema eletrônico, a proposta de preços expressos em moeda nacional (art. 12 da Lei nº 14.133/2021), em algarismos hindu-arábico, até a data e hora marcadas para o recebimento das propostas.

a) A proposta de preços será elaborada eletronicamente, com base nas condições definidas neste edital, e deverá conter: Descrição do objeto da licitação, já contemplado no sistema;

b) Especificação do(s) preço(s) total que compõe o objeto licitado;

5.2. O envio da proposta de preços ocorrerá por meio de chave de acesso e senha;

- 5.3.** Na etapa de apresentação da proposta pelo licitante, não haverá ordem de classificação das propostas, o que ocorrerá somente após os procedimentos de negociação da proposta;
- 5.4.** Os documentos conforme que compõem a proposta do licitante melhor classificado, somente serão disponibilizados para avaliação do Agente de Contratação e para acesso público após o encerramento do envio de lances;
- 5.5.** Os licitantes poderão retirar ou substituir a proposta de preços anteriormente inseridos no sistema, até a data e horário estabelecido para recebimento das propostas;
- 5.6.** Deverão estar incluídos nos preços todos os custos da mão-de-obra, encargos sociais, trabalhistas e previdenciários, tributos, taxas, contribuições, transportes, fretes e quaisquer outros custos ou despesas que incidam sobre a execução do objeto a ser contratado.
- 5.7.** Os preços finais (unitários e totais) ofertados não poderão ultrapassar os preços estimados fixados neste Edital.
- 5.8.** Serão desclassificadas as propostas que não atenderem às exigências deste Edital, apresentarem preços inexequíveis, ou contiverem irregularidades insanáveis.
- 5.9.** O licitante será responsável por todas as transações que forem efetuadas em seu nome no sistema eletrônico, assumindo como firmes e verdadeiras suas propostas e lances.
- 5.10.** A validade da proposta será de no mínimo 60 (sessenta) dias, contados a partir da data da sessão de abertura da Concorrência, independentemente de declaração do licitante;
- 5.11.** Em caso de redução do valor proposto em virtude da negociação de contraproposta, após o encerramento da sessão de lances, o licitante que apresentar o menor preço final deverá adequar a proposta ao lance final ofertado, preenchendo no sistema os novos preços unitários dos itens vencedores.
- 5.12.** Havendo eventual empate entre propostas ou lances, o critério de desempate será aquele previsto no art. 60 da Lei nº 14.133/2021.
- 5.13.** Após o encerramento da fase de lances, a arrematante deverá encaminhar proposta escrita, no prazo de até 24 (vinte e quatro) horas, após o encerramento da disputa de lances do item/lote, redigida em papel timbrado da licitante, digitalizada e/ou assinada digitalmente e EXCLUSIVAMENTE VIA SISTEMA, de forma clara e inequívoca, sem emendas, rasuras ou entrelinhas, em estrita observância às especificações contidas neste edital, assinada a última folha e rubricada nas demais pelo seu titular ou representante legal da licitante, devidamente identificado, nela constando, obrigatoriamente:

- a) Número do Processo e da Concorrência;
- b) Razão Social e CNPJ;
- c) Descrição do objeto da presente licitação;
- d) Descrição do prazo de vigência e execução da contratação, conforme Edital;
- e) Número (s) de telefone(s)/ WhatsApp, e-mail, endereço com CEP;
- f) Dados Bancários (Facultativo);

5.13.1. A proposta deverá ter validade mínima de 60 (sessenta) dias.

5.13.1.1. Caso este prazo não esteja expressamente indicado na "Proposta", o mesmo será considerado como aceito para efeito de julgamento.

5.13.2. Se por motivo de força maior, a adjudicação não ocorrer dentro do período de validade da proposta, e caso persista o interesse deste Órgão, poderá ser solicitada prorrogação geral da validade acima referida, por igual prazo, no mínimo.

5.13.3. Na proposta escrita, a ser encaminhada após o encerramento da fase de lances pela arrematante, deverá conter em moeda nacional vigente, o **preço global**, em algarismo, recomendando-se a discriminação por extenso, devendo prevalecer, no caso de dissenso, o valor por extenso sobre o numérico;

5.13.4. O prazo de validade da proposta não poderá ser inferior a **60 (sessenta) dias corridos**, a contar da data do recebimento da documentação e propostas. Caso não haja a expressa determinação da validade da proposta, tacitamente a licitante estará aceitando o prazo máximo exigido por este edital, que é de sessenta dias.

5.13.5. Na proposta escrita, a ser encaminhada após o encerramento da fase de lances pela arrematante, deverá ser informado Declaração formal de que nos preços ofertados estão inclusos mão-de-obra, fardamento, EPI'S, insumos, carga e descarga, despesas de execução, encargos sociais, trabalhistas e previdenciários, tributos, seguros e quaisquer outros encargos que incidam ou venham a incidir sobre os serviços a serem executados, bem como as despesas de conservação dos mesmos até a entrega ao Município de Juripiranga.

5.13.6. A proposta apresentada e levada em consideração para efeito de julgamento será da exclusiva e total responsabilidade do licitante, não lhe cabendo o direito de pleitear qualquer alteração, seja para mais ou para menos. Não serão levadas em consideração a apresentação de propostas alternativas.

5.13.6.1. Facultado a utilização do modelo de proposta constante no **Anexo II**, podendo a licitante, caso prefira, utilizar modelo próprio, contanto que esteja de acordo com as exigências apresentadas neste Edital.

5.13.7. A proposta escrita, a ser encaminhada após o encerramento da fase de lances - pela arrematante, deverá vir acompanhada, dos seguintes documentos:

5.13.7.1. Planilha de Orçamentos dos Serviços:

a) As *Planilha(s) de Orçamento dos Serviços deste edital*, deverá ser preenchida com discriminação de cada serviço, unidade de medida, quantidade, os preços unitários para todos os itens quantificados, assinada pelo responsável técnico da licitante, cujo nome, título e registro no CREA, deverá constar de maneira legível e clara, Lei Federal nº. 5.194/66 e Resolução nº. 218/73 – (CONFEA), sem rasuras, emendas ou entrelinhas;

b) Nos preços propostos deverão estar inclusos mão-de-obra, fardamento, EPI'S, insumos, carga e descarga, despesas de execução, encargos sociais, trabalhistas e previdenciários, tributos, seguros e quaisquer outros encargos que incidam ou venham a incidir sobre os serviços a serem executados, bem como as despesas de conservação dos mesmos até a entrega ao Município, nos termos previstos neste edital;

c) Os quantitativos, assim como a discriminação dos itens de serviços não poderão, sob hipótese nenhuma, serem alterados pela licitante, sob pena de desclassificação;

d) Apresentar composição detalhada do BDI (Bonificação e Despesas Indiretas);

e) Apresentar Cronograma Físico Financeiro;

f) É obrigatória a cotação dos preços para todos os itens que compõem a *Planilha de Orçamento dos Serviços*, sendo desclassificada automaticamente a que não tiver cotação para todos eles;

5.13.7.2. Composição de custos unitários dos serviços:

- a) Nos custos unitários deverá estar computada a Bonificação de Despesas Indiretas – BDI;
- b) A composição de custo deverá obedecer à legislação vigente e os dispositivos legais que regulam a matéria, cumprindo as determinações, prescrições normativas e orientações expedidas pelos Tribunais de Contas, respeitando os valores limites máximos determinados no acórdão N° 2622/13 do Tribunal de Contas da União (T.C.U);
- c) A composição de custos e BDI deverá representar fielmente a realidade dos serviços e serão avaliados pela engenharia da Secretaria Municipal de Infraestrutura, que a seu critério poderá impugnar os mesmos, caso não estejam de acordo com o solicitado;
- d) Composição detalhada dos Encargos Sociais, compatíveis com a proposta apresentada;
- e) A composição deverá ser apresentada em memorial descritivo de cálculo;
- f) Todas as laudas componentes do memorial deverão ser datadas e devidamente assinadas pelo representante legal da licitante e responsável técnico;

5.14. Caso seja notado alguma falha no conteúdo da proposta encaminhada após o encerramento da fase de lances pela arrematante, a Agente de Contratação poderá solicitar a retificação da mesma, destinadas a sanar evidentes erros materiais.

5.15. Logo após o encerramento da sessão de disputa de lances, é feita a aferição da regularidade dos documentos de habilitação.

5.16. Os licitantes poderão retirar ou substituir a proposta ou, na hipótese de a fase de habilitação anteceder as fases de apresentação de propostas e lances e de julgamento, os documentos de habilitação anteriormente inseridos no sistema, até a abertura da sessão pública.

5.17. Não haverá ordem de classificação na etapa de apresentação da proposta e dos documentos de habilitação pelo licitante, o que ocorrerá somente após os procedimentos de abertura da sessão pública e da fase de envio de lances.

5.18. Serão disponibilizados para acesso público os documentos que compõem a proposta dos licitantes convocados para apresentação de propostas, após a fase de envio de lances.

6. DA ABERTURA DA SESSÃO, CLASSIFICAÇÃO DAS PROPOSTAS E FORMULAÇÃO DE LANCES

6.1. A abertura da presente licitação dar-se-á automaticamente em sessão pública, por meio de sistema eletrônico, na data, horário e local indicados neste Edital.

6.2. Os licitantes poderão retirar ou substituir a proposta ou os documentos de habilitação, quando for o caso, anteriormente inseridos no sistema, até a abertura da sessão pública.

6.3. O sistema disponibilizará campo próprio para troca de mensagens entre o Agente de Contratação/Comissão e os licitantes.

6.4. Iniciada a etapa competitiva, os licitantes deverão encaminhar lances exclusivamente por meio de sistema eletrônico, sendo imediatamente informados do seu recebimento e do valor consignado no registro.

6.5. O lance deverá ser ofertado pelo valor **MENOR PREÇO GLOBAL**

- 6.6.** Os licitantes poderão oferecer lances sucessivos, observando o horário fixado para abertura da sessão e as regras estabelecidas no Edital.
- 6.7.** O licitante somente poderá oferecer lance de valor inferior ao último por ele ofertado e registrado pelo sistema.
- 6.8.** O intervalo mínimo de diferença de valores ou percentuais entre os lances, que incidirá tanto em relação aos lances intermediários quanto em relação à proposta que cobrir a melhor oferta deverá ser de **R\$ 100,00 (Cem reais)**. O lance que descumprir tal diferença será desconsiderado.
- 6.9.** O licitante poderá, uma única vez, solicitar a exclusão do seu último lance ofertado, no intervalo de quinze segundos após o registro no sistema, na hipótese de lance inconsistente ou inexecuível.
- 6.10.** O procedimento seguirá de acordo com o **modo de disputa “aberto”**.
- 6.11.** O envio de lances na licitação o modo de disputa “aberto”, os licitantes apresentarão lances públicos e sucessivos, com prorrogações.
- 6.11.1.** A etapa de lances da sessão pública terá duração de dez minutos e, após isso, será prorrogada automaticamente pelo sistema quando houver lance ofertado nos últimos dois minutos do período de duração da sessão pública.
- 6.11.2.** A prorrogação automática da etapa de lances, de que trata o subitem anterior, será de dois minutos e ocorrerá sucessivamente sempre que houver lances enviados nesse período de prorrogação, inclusive no caso de lances intermediários.
- 6.11.3.** Não havendo novos lances na forma estabelecida nos itens anteriores, a sessão pública encerrar-se-á automaticamente, e o sistema ordenará e divulgará os lances conforme a ordem final de classificação.
- 6.11.4.** Definida a melhor proposta, se a diferença em relação à proposta classificada em segundo lugar for de pelo menos 5% (cinco por cento), o Agente de contratação/Comissão, auxiliado pela equipe de apoio, poderá admitir o reinício da disputa aberta, para a definição das demais colocações.
- 6.11.5.** Após o reinício previsto no item supra, os licitantes serão convocados para apresentar lances intermediários.
- 6.12.** Após o término dos prazos estabelecidos nos subitens anteriores, o sistema ordenará e divulgará os lances segundo a ordem crescente de valores.
- 6.13.** Não serão aceitos dois ou mais lances de mesmo valor, prevalecendo aquele que for recebido e registrado em primeiro lugar.
- 6.14.** Durante o transcurso da sessão pública, os licitantes serão informados, em tempo real, do valor do menor lance registrado, vedada a identificação do licitante.
- 6.15.** No caso de desconexão com a Agente de Contratação/Comissão, no decorrer da etapa competitiva da licitação, o sistema eletrônico poderá permanecer acessível aos licitantes para a recepção dos lances.
- 6.16.** Quando a desconexão do sistema eletrônico para a Agente de Contratação/Comissão persistir por tempo superior a dez minutos, a sessão pública será suspensa e reiniciada somente após decorridas vinte e quatro horas da comunicação do fato pelo Agente de Contratação/Comissão aos participantes, no sítio eletrônico utilizado para divulgação.
- 6.17.** Caso o licitante não apresente lances, concorrerá com o valor de sua proposta.
- 6.18.** Em relação a itens não exclusivos para participação de microempresas e empresas de pequeno porte, uma vez encerrada a etapa de lances, será efetivada a verificação automática, junto à Receita Federal, do

porte da entidade empresarial. O sistema identificará em coluna própria as microempresas e empresas de pequeno porte participantes, procedendo à comparação com os valores da primeira colocada, se esta for empresa de maior porte, assim como das demais classificadas, para o fim de aplicar-se o disposto nos arts. 44 e 45 da Lei Complementar nº 123, de 2006, regulamentada pelo Decreto nº 8.538, de 2015.

6.18.1. Nessas condições, as propostas de microempresas e empresas de pequeno porte que se encontrarem na faixa de até 10% (dez por cento) acima da melhor proposta ou melhor lance serão consideradas empatadas com a primeira colocada.

6.18.2. A melhor classificada nos termos do subitem anterior terá o direito de encaminhar uma última oferta para desempate, obrigatoriamente em valor inferior ao da primeira colocada, no prazo de 5 (cinco) minutos controlados pelo sistema, contados após a comunicação automática para tanto.

6.18.3. Caso a microempresa ou a empresa de pequeno porte melhor classificada desista ou não se manifeste no prazo estabelecido, serão convocadas as demais licitantes microempresa e empresa de pequeno porte que se encontrem naquele intervalo de 10% (dez por cento), na ordem de classificação, para o exercício do mesmo direito, no prazo estabelecido no subitem anterior.

6.18.4. No caso de equivalência dos valores apresentados pelas microempresas e empresas de pequeno porte que se encontrem nos intervalos estabelecidos nos subitens anteriores, será realizado sorteio entre elas para que se identifique aquela que primeiro poderá apresentar melhor oferta.

6.19. Só poderá haver empate entre propostas iguais (não seguidas de lances), ou entre lances finais da fase fechada do modo de disputa aberto e fechado.

6.19.1. Havendo eventual empate entre propostas ou lances, o critério de desempate será aquele previsto no art. 60 da Lei nº 14.133, de 2021, nesta ordem:

6.19.1.1. disputa final, hipótese em que os licitantes empatados poderão apresentar nova proposta em ato contínuo à classificação;

6.19.1.2. avaliação do desempenho contratual prévio dos licitantes, para a qual deverão preferencialmente ser utilizados registros cadastrais para efeito de atesto de cumprimento de obrigações previstos nesta Lei;

6.19.1.3. desenvolvimento pelo licitante de ações de equidade entre homens e mulheres no ambiente de trabalho, conforme regulamento;

6.19.1.4. desenvolvimento pelo licitante de programa de integridade, conforme orientações dos órgãos de controle.

6.19.2. Persistindo o empate, será assegurada preferência, sucessivamente, aos bens e serviços produzidos ou prestados por:

6.19.2.1. empresas estabelecidas no território do Estado ou do Distrito Federal do órgão ou entidade da Administração Pública estadual ou distrital licitante ou, no caso de licitação realizada por órgão ou entidade de Município, no território do Estado em que este se localize;

6.19.2.2. empresas brasileiras;

6.19.2.3. empresas que invistam em pesquisa e no desenvolvimento de tecnologia no País;

6.19.2.4. empresas que comprovem a prática de mitigação, nos termos da Lei nº 12.187, de 29 de dezembro de 2009.

6.20. Encerrada a etapa de envio de lances da sessão pública, na hipótese da proposta do primeiro colocado permanecer acima do preço máximo ou inferior ao desconto definido para a contratação, a Agente de Contratação/Comissão poderá negociar condições mais vantajosas, após definido o resultado do julgamento.

6.20.1. A negociação poderá ser feita com os demais licitantes, segundo a ordem de classificação inicialmente estabelecida, quando o primeiro colocado, mesmo após a negociação, for desclassificado em razão de sua proposta permanecer acima do preço máximo definido pela Administração.

6.20.2. A negociação será realizada por meio do sistema, podendo ser acompanhada pelos demais licitantes.

6.20.3. O resultado da negociação será divulgado a todos os licitantes e anexado aos autos do processo licitatório.

6.20.4. A Agente de Contratação/Comissão solicitará ao licitante mais bem classificado que, no prazo de **24 (vinte e quatro) horas**, envie a proposta adequada ao último lance ofertado após a negociação realizada, acompanhada, se for o caso, dos documentos complementares, quando necessários à confirmação daqueles exigidos neste Edital e já apresentados.

6.20.5. É facultado ao Agente de Contratação/Comissão prorrogar o prazo estabelecido, a partir de solicitação fundamentada feita no chat pelo licitante, antes de findo o prazo.

6.21. Após a negociação do preço, o Agente de Contratação/Comissão iniciará a fase de aceitação e julgamento da proposta.

7. DA FASE DE JULGAMENTO

7.1. Encerrada a etapa de negociação, o Agente de contratação/Comissão verificará se o licitante provisoriamente classificado em primeiro lugar atende às condições de participação no certame, conforme previsto no art. 14 da Lei nº 14.133/2021, legislação correlata e no item 2.6. deste edital, especialmente quanto à existência de sanção que impeça a participação no certame ou a futura contratação, mediante a consulta aos seguintes cadastros:

7.1.1. Cadastro Nacional de Empresas Inidôneas e Suspensas - CEIS, mantido pela Controladoria-Geral da União (<https://www.portaltransparencia.gov.br/sancoes/ceis>); e

7.1.2. Cadastro Nacional de Empresas Punidas – CNEP, mantido pela Controladoria-Geral da União (<https://www.portaltransparencia.gov.br/sancoes/cnep>).

7.2. A consulta aos cadastros será realizada em nome da empresa licitante e também de seu sócio majoritário, por força da vedação de que trata o artigo 12 da Lei nº 8.429, de 1992.

7.3. Caso conste na Consulta de Situação do licitante a existência de Ocorrências Impeditivas Indiretas, o Agente de Contratação/Comissão diligenciará para verificar se houve fraude por parte das empresas apontadas no Relatório de Ocorrências Impeditivas Indiretas. (IN nº 3/2018, art. 29, *caput*)

7.3.1. A tentativa de burla será verificada por meio dos vínculos societários, linhas de fornecimento similares, dentre outros. (IN nº 3/2018, art. 29, §1º).

7.3.2. O licitante será convocado para manifestação previamente a uma eventual desclassificação. (IN nº 3/2018, art. 29, §2º).

7.3.3. Constatada a existência de sanção, o licitante será reputado inabilitado, por falta de condição de participação.

7.4. Caso o licitante provisoriamente classificado em primeiro lugar tenha se utilizado de algum tratamento favorecido às ME/EPPs, o Agente de Contratação/Comissão verificará se faz jus ao benefício, em conformidade com os itens **Erro! Fonte de referência não encontrada.** e 4.4 deste edital.

7.5. Verificadas as condições de participação e de utilização do tratamento favorecido, o Agente de Contratação/Comissão examinará a proposta classificada em primeiro lugar quanto à adequação ao objeto e à compatibilidade do preço em relação ao máximo estipulado para contratação neste Edital e em seus anexos, observado o disposto no artigo 29 a 35 da IN SEGES nº 73, de 30 de setembro de 2022.

7.6. Será desclassificada a proposta vencedora que:

7.6.1. conter vícios insanáveis;

7.6.2. não obedecer às especificações técnicas contidas no Projeto Básico/Termo de Referência;

7.6.3. apresentar preços inexequíveis ou permanecerem acima do preço máximo definido para a contratação;

7.6.4. não tiverem sua exequibilidade demonstrada, quando exigido pela Administração;

7.6.5. apresentar desconformidade com quaisquer outras exigências deste Edital ou seus anexos, desde que insanável.

7.7. Serão consideradas inexequíveis as propostas cujos valores forem inferiores a **75% (setenta e cinco por cento) do valor orçado pela Administração**, conforme disposto no art. 59 §4º da Lei 14.133/2021.

7.7.1. Acórdão TCU nº 465/2024 – Plenário: O critério definido no art. 59, § 4º, da Lei 14.133/2021 conduz a uma presunção relativa de inexequibilidade de preços, devendo a Administração, nos termos do art. 59, § 2º, da referida lei, dar à licitante a oportunidade de demonstrar a exequibilidade de sua proposta.

7.8. Será exigida garantia adicional do licitante vencedor cuja proposta **for inferior a 85% (oitenta e cinco por cento) do valor orçado pela Administração**, equivalente à diferença entre este último e o valor da proposta, sem prejuízo das demais garantias exigíveis, conforme disposto no art. 59 §5º da Lei 14.133/2021

7.9. Em contratação de serviços de engenharia, além das disposições acima, a análise de exequibilidade e sobrepreço considerará o seguinte:

7.9.1. Nos regimes de execução por tarefa, empreitada por preço global ou empreitada integral, semi-integrada ou integrada, a caracterização do sobrepreço se dará pela superação do valor global estimado;

7.9.2. No regime de empreitada por preço unitário, a caracterização do sobrepreço se dará pela superação do valor global estimado e pela superação de custo unitário tido como relevante, conforme planilha anexa ao edital;

7.10. Se houver indícios de inexequibilidade da proposta de preço, ou em caso da necessidade de esclarecimentos complementares, poderão ser efetuadas diligências, para que a empresa comprove a exequibilidade da proposta.

7.11. Caso o custo global estimado do objeto licitado tenha sido decomposto em seus respectivos custos unitários por meio de Planilha de Custos e Formação de Preços elaborada pela Administração, o licitante classificado em primeiro lugar será convocado para apresentar Planilha por ele elaborada, com os respectivos valores adequados ao valor final da sua proposta, sob pena de não aceitação da proposta.

7.11.1. O licitante vencedor será convocado a apresentar à Administração, por meio eletrônico, as planilhas com indicação dos quantitativos e dos custos unitários, seguindo o modelo elaborado pela Administração, bem como com detalhamento das Bonificações e Despesas Indiretas (BDI) e dos Encargos

Sociais (ES), com os respectivos valores adequados ao valor final da proposta vencedora, admitida a utilização dos preços unitários, no caso de empreitada por preço global, empreitada integral, contratação semi-integrada e contratação integrada, exclusivamente para eventuais adequações indispensáveis no cronograma físico-financeiro e para balizar excepcional aditamento posterior do contrato.

7.12. Erros no preenchimento da planilha não constituem motivo para a desclassificação da proposta. A planilha poderá ser ajustada pelo fornecedor, no prazo indicado pelo sistema, desde que não haja majoração do preço e que se comprove que este é o bastante para arcar com todos os custos da contratação;

7.12.1. O ajuste de que trata este dispositivo se limita a sanar erros ou falhas que não alterem a substância das propostas;

7.12.2. Considera-se erro no preenchimento da planilha passível de correção a indicação de recolhimento de impostos e contribuições na forma do Simples Nacional, quando não cabível esse regime.

7.13. Para fins de análise da proposta quanto ao cumprimento das especificações do objeto, poderá ser colhida a manifestação escrita do setor requisitante do serviço ou da área especializada no objeto.

8. DOS DOCUMENTOS DE HABILITAÇÃO

8.1. A comprovação de habilitação dos licitantes será realizada observando-se o procedimento a seguir:

a) O licitante previamente classificado enviará, exclusivamente pelo Sistema BNC, a documentação de habilitação no prazo mínimo de 02 (duas) horas após a convocação pela Agente de Contratação;

b) A etapa de que trata a alínea “a” será encerrada até a data e horário definido para recebimento dos documentos de habilitação, podendo ser prorrogado a pedido do licitante, desde que aceito pela Agente de Contratação;

c) O envio dos documentos de habilitação exigidos no edital, nos termos do disposto na alínea “a”, ocorrerá por meio de chave de acesso e senha;

d) Os licitantes poderão retirar ou substituir os documentos de habilitação anteriormente inseridos no sistema, até a data e horário estabelecido para recebimento dos documentos;

e) Após a entrega dos documentos para habilitação no dia e horário marcado, não será permitida a substituição ou a apresentação de novos documentos, salvo em sede de diligência (Lei 14.133/21, art. 64, e IN 73/2022, art. 39, §4º), para:

I – Complementação de informações acerca dos documentos já apresentados pelos licitantes e desde que necessária para apurar fatos existentes à época da abertura do certame;

II – Atualização de documentos cuja validade tenha expirado após a data de recebimento das propostas.

f) Os documentos complementares a habilitação, quando necessários a confirmação daqueles exigidos no edital e já apresentados, serão encaminhados pelo licitante melhor classificado, que deverá anexar ao sistema (documentos complementares), observado o prazo de até 24 (vinte e quatro) horas, contado da solicitação da Agente de Contratação no sistema;

g) A Agente de Contratação poderá acessar a página eletrônica oficial para verificar um requisito/ certidão/ documento exigida na licitação quando existir alguma dúvida ou omissão por parte do licitante;

- h) Os documentos de habilitação deverão ser apresentados em cópias legíveis ou originais;
- i) Se o licitante for a matriz, todos os documentos deverão estar em nome da matriz, e se o licitante for a filial, todos os documentos deverão estar em nome da filial, exceto aqueles documentos que, pela própria natureza, comprovadamente, forem emitidos somente em nome da matriz;
- j) Será inabilitado a licitante que deixar de apresentar quaisquer documentos exigidos ou apresentá-los em desacordo com as exigências deste Edital, ressalvadas as restrições relativas à regularidade fiscal das microempresas e empresas de pequeno porte, nos termos da lei Complementar nº 123, de 14 de dezembro de 2006;
- k) Se a LICITANTE CLASSIFICADA em primeiro lugar não atender às exigências habilitatórias, a Agente de Contratação examinará a oferta subsequente na ordem de classificação, verificando a sua aceitabilidade e procedendo a sua habilitação, repetindo esse procedimento sucessivamente, se for necessário, até a apuração de uma proposta que atenda a este Edital, sendo a respectiva licitante declarada vencedora.
- l) Verificado o atendimento de todas as exigências contidas neste Edital e nos seus Anexos, a licitante será DECLARADA VENCEDORA do certame.

8.2. Para fins de habilitação neste processo, serão exigidos os seguintes documentos:

8.2.1. Habilitação Jurídica:

- a) Ato de inscrição, devidamente registrado na Junta comercial, consolidado ou com alterações, se houver, em se tratando de empresários individuais.
- b) Ato constitutivo, Estatuto ou Contrato Social e todas as suas alterações ou o respectivo instrumento de consolidação contratual em vigor, com as alterações, se houver devidamente registrado na Junta Comercial, em se tratando de sociedades empresariais.
- c) Inscrição do ato constitutivo, no caso de sociedades civis, acompanhada de prova de diretoria em exercício, em se tratando de Sociedade por Ações.
- d) Decreto de autorização, em se tratando de empresa ou sociedade estrangeira em funcionamento no País, e ato de registro ou autorização para funcionamento expedido pelo órgão competente, quando a atividade assim o exigir.
- e) Tratando-se de procurador, além dos documentos exigidos nos itens **a, b, c, d**, com indicação dos poderes do mandante para outorga, o instrumento de procuração pública ou particular, com poderes específicos para formular lances, negociar preço, interpor recursos, desistir de sua interposição e praticar todos os demais atos pertinentes ao certame;
- f) Documento oficial de identificação que contenha foto do representante da licitante;

8.2.1.1. O Objeto Social da(s) empresa(s) participante(s) desta Concorrência deverá(ão) ser igual ou similar ao que dispõe o subitem 2.1 deste Edital.

8.2.1.2. Regularidade Fiscal, Trabalhista e Social:

- a) Prova de inscrição no Cadastro Nacional de Pessoa Jurídica (C.N.P.J.);
- b) Prova de regularidade fiscal perante a Fazenda Nacional, através da Certidão Negativa de Débitos, ou Certidão Positiva com Efeitos de Negativa, relativos a Créditos Tributários Federais e à Dívida Ativa da União (CND), expedida conjuntamente pela Secretaria da Receita Federal do Brasil (RFB) e pela Procuradoria-Geral da Fazenda Nacional (PGFN), referente a todos os créditos tributários federais e à Dívida Ativa da União (DAU) por elas administrados, inclusive as contribuições previdenciárias e de terceiros;

- c) Prova de regularidade relativa ao Fundo de Garantia por Tempo de Serviço – **FGTS**, comprovada através de apresentação de certidão fornecida pela Caixa Econômica Federal;
- d) Prova de regularidade para com a Fazenda Estadual, comprovada mediante o fornecimento de Certidão de Regularidade Fiscal - **CRF** emitida pela Secretaria da Fazenda do domicílio ou sede do empresa. Considerando-se o empresa com filial no Estado de Pernambuco, deverá apresentar, também, a **CRF** de Pernambuco;
- e) Prova de inscrição no cadastro de contribuintes estadual e/ou municipal, se houver, relativo ao domicílio ou sede do licitante, pertinente ao seu ramo de atividade e compatível com o objeto contratual;
- f) Prova de regularidade para com a Fazenda Municipal, comprovada mediante o fornecimento de Certidão de Regularidade Fiscal Municipal emitida pela Prefeitura Municipal do domicílio ou sede da empresa;
- g) Prova de regularidade perante a Justiça do Trabalho, através de Certidão Negativa de Débitos Trabalhistas – CNDT, de acordo com a Lei Federal nº 12.440/2011 e Resolução Administrativa nº 1.470/2011 do TST;

8.2.1.3. Qualificação Técnica:

- a) Registro da empresa no Conselho Regional de Engenharia e Agronomia – CREA, devidamente atualizado.
- b) **Comprovação de capacidade técnico operacional:** da empresa para desempenho de atividade pertinente e compatível em características com objeto da licitação, que deverá ser feita através de atestados ou certidões, fornecidas por pessoas jurídicas de direito público ou privado, acompanhado da ART registrado pelo CREA – Conselho Regional de Engenharia e Agronomia e/ou RRT registrada pelo CAU – Conselho de Arquitetura e Urbanismo dos serviço ou obra, sendo consideradas para avaliação da similaridade dos serviços as seguintes parcelas de maior relevância técnica e valor significativo, comprovando os seguintes serviços:

Item	Cód.	Descrição	Unidade	Quantidade
1	101169/SINAPI	EXECUÇÃO DE PAVIMENTO EM PARALELEPÍEDOS, REJUNTAMENTO COM ARGAMASSA TRAÇO 1:3 (CIMENTO E AREIA). AF_05/2020.	m ²	1700
2	101169/SINAPI	ASSENTAMENTO DE GUIA (MEIO-FIO) EM TRECHO CURVO, CONFECCIONADA EM CONCRETO PRÉ-FABRICADO, DIMENSÕES 100X15X13X20 CM (COMPRIMENTO X BASE INFERIOR X BASE SUPERIOR X ALTURA), PARA URBANIZAÇÃO INTERNA DE EMPREENDIMENTOS. AF_06/2016	m	700

- c) **Comprovação de técnico-profissional:** Comprovação da licitante de possuir em seu quadro permanente, na data prevista para a realização da licitação, profissional(is) de nível superior

ou outro(s) certificado(os) pelo **CREA**, detentor(es) de **atestado de responsabilidade técnica**, devidamente registrado(s) no CREA – Conselho Regional de Engenharia e Agronomia e/ou CAU – Conselho de Arquitetura e Urbanismo, acompanhado(s) da(s) respectiva(s) Certidão(ões) de **Acervo Técnico – CAT**, expedida(s) pelo conselho retromencionado, que comprove(em) ter o(s) profissional(is) executado, para órgão ou entidade da Administração Pública direta ou indireta, federal, estadual, municipal ou do Distrito Federal, ou ainda para empresa privada, obras/serviços de características similares às do objeto da presente licitação, relativo as parcelas de maior relevância técnica e valor significativo, comprovando os seguintes serviços:

Item	Cód.	Descrição	Unidade
1	101169/SINAPI	EXECUÇÃO DE PAVIMENTO EM PARALELEPÍEDOS, REJUNTAMENTO COM ARGAMASSA TRAÇO 1:3 (CIMENTO E AREIA). AF_05/2020.	m ²
2	101169/SINAPI	ASSENTAMENTO DE GUIA (MEIO-FIO) EM TRECHO CURVO, CONFECCIONADA EM CONCRETO PRÉ-FABRICADO, DIMENSÕES 100X15X13X20 CM (COMPRIMENTO X BASE INFERIOR X BASE SUPERIOR X ALTURA), PARA URBANIZAÇÃO INTERNA DE EMPREENDIMENTOS. AF_06/2016	m

d) A comprovação de que o(s) profissional(ais) indicado(s) pertença(m) ao quadro permanente da empresa, deverá ser feita mediante apresentação dos seguintes documentos: cópia do contrato de prestação de serviços (com firma reconhecida das assinaturas das partes), ou da carteira profissional de trabalho, no caso de empregado da empresa, ou através de registro deste empregado como integrante do quadro permanente da licitante, comprovado através da CRQ – Certidão de Registro Pessoa jurídica e/ou Pessoa Física, expedida pelo CREA, ou ainda através da apresentação de cópia do Estatuto ou Contrato Social, devidamente registrado no órgão competente, no caso de proprietário ou sócio. Os registros perante o CREA deverão observar a Lei nº 5.194/66;

d.1) Caso a licitante não detenha o(s) profissional(is) no quadro de funcionários ou sociedade, a mesma poderá substituir os documentos contidos na alínea “d” por Declaração de que no ato da assinatura do contrato será(ão) disponibilizado(s) Engenheiro(s) Civil(s), com sua respectiva anuência para a execução do objeto desta licitação.

e) Registro no Conselho Regional de Engenharia e Agronomia – CREA, do(s) profissional(ais) indicado(s) para a execução dos serviços.

f) Atestado de Visita e/ou Declaração de conhecimento do objeto e condições dos locais dos serviços, de acordo com modelo(s) estabelecido(s) no(s) Anexo(s) do Edital;

f.1) As empresas interessadas nesta licitação poderão (facultado) visitar e examinar o(s) local(is) do(s) serviço(s), e obter para si, às suas expensas, sua responsabilidade e risco, todas as informações e verificações que possam ser necessárias para a elaboração de suas propostas, não podendo as licitantes, em hipótese alguma, propor modificações nos preços, prazos ou condições estipuladas, alegar qualquer prejuízo ou reivindicar qualquer benefício, sob a influência de dados e/ou informações sobre o local dos serviços;

f.2) A visita técnica será realizada em datas determinadas pela Secretaria de Obras e Infraestrutura, deste Município, mediante agendamento prévio das interessadas, de modo que cada agendamento não coincida com o agendamento de outros licitantes, a ser agendado

no seguinte endereço: **Rua São Paulo, 67, Centro, Juripiranga – PB, CEP: 58.330-000, Tel: 83 – 3289-1551, de segunda à sexta-feira das 07h00min às 13h00min**, e somente poderá ser realizada pela citada Secretaria, impreterivelmente até as 13h00min do 1º (primeiro) dia que anteceder a data determinada para a abertura da sessão pública de lances;

f.3) A **visita técnica** deverá ser realizada por representante(s) legal(is) e/ou responsável(eis) técnico(s) da licitante.

f.4) Ao término da visita será expedido o Atestado que comprove sua realização, de acordo com o modelo previsto no **ANEXO IV**, que deverá ser anexado aos documentos de habilitação;

f.5) As empresas que julgarem da não necessidade de realização da visita técnica conforme subitens anteriores, deverá apresentar **Declaração**, de acordo com o modelo previsto no **ANEXO V**, devidamente assinado por seu representante(s) legal(is) e/ou responsável técnico de que possui pleno conhecimento do objeto e condições do(s) local(is) dos serviços, que deverá ser anexado aos documentos de habilitação.

7.2.4 Qualificação Econômico-Financeiro:

a) Balanço demonstração de resultado de exercício e demais demonstrações contábeis dos 2 (dois) últimos exercícios sociais, já exigíveis e apresentados na forma da lei, que comprovem a boa situação financeira da empresa, vedada a sua substituição por balancetes ou balanços provisórios.

a.1) O balanço deverá ser registrado na entidade competente e também assinado pelo Administrador da Empresa e pelo Contador;

a.2) O Balanço Patrimonial deverá ser acompanhado de **cópia do termo de abertura e de encerramento**, extraídos do livro Diário, devidamente registrado no órgão competente, nas condições de apresentação do balanço patrimonial;

a.3) As microempresas, as empresas de pequeno porte e as empresas que trabalham sob regime de lucro presumido deverão também apresentar, obrigatoriamente, o Balanço Patrimonial na forma aqui exigida, não podendo o mesmo ser substituído por nenhum outro documento, nos termos da Resolução CFC nº 1.330/11.

a.4) Os balanços emitidos via Sistema Público de Escrituração Fiscal Digital - SPED Fiscal, serão aceitos devidamente autenticados, mediante recibo de entrega emitido pelo SPED, conforme autoriza o art. 78 –A, §1.º e § 2.º do Decreto n.º 1.800/1996, alterado pelo Decreto n.º 8.683/2016.

a.5) Serão considerados e aceitos como na forma da lei o balanço patrimonial e demonstrações contábeis assim apresentados:

a.5.1) Sociedades regidas pela Lei nº 6.404, de 15 de dezembro de 1976 – Lei das Sociedades Anônimas:

- Publicados em Diário Oficial;
- Publicados em jornal de grande circulação;

Por fotocópia registrada ou autenticada na Junta Comercial da sede ou domicílio da licitante.

a.5.2) Sociedade por cota de responsabilidade limitada (LTDA):

- Por fotocópia do livro Diário, inclusive com os Termos de Abertura e de Encerramento, devidamente autenticado na Junta Comercial da sede ou domicílio da licitante ou em outro órgão equivalente; ou
- Fotocópia do Balanço e das Demonstrações Contábeis devidamente registrados ou autenticados na Junta Comercial da sede ou domicílio da licitante.

a.5.3) Sociedades sujeitas ao regime estabelecido na Lei nº 123, de 05 de dezembro de 2006 – Lei das Microempresas e das Empresas de Pequeno Porte “SIMPLES”:

- Por fotocópia do livro Diário, inclusive com os Termos de Abertura e de Encerramento, devidamente autenticado na Junta Comercial da sede ou domicílio da licitante ou em outro órgão equivalente; ou
- Fotocópia do balanço e das demonstrações contábeis devidamente registrados ou autenticados na Junta Comercial da sede ou domicílio da licitante.

a.5.4) Sociedade criada no exercício em curso:

- Fotocópias do Balanço de Abertura, devidamente registrado ou autenticado na Junta Comercial da sede ou domicílio da licitante.

a.6) O balanço patrimonial e as demonstrações contábeis deverão estar assinados por contador ou por outro profissional equivalente, devidamente registrado no Conselho Regional de Contabilidade.

a.7) Com base nos dados extraídos do Balanço Patrimonial será avaliada a capacidade financeira da empresa, devendo ser atendidos os seguintes índices:

1) Índice de Liquidez Corrente

$$ILC = \text{Ativo Circulante} \div \text{Passivo Circulante} \geq 1,00$$

2) Índice de Liquidez Geral

$$ILG = \text{Ativo Circulante} + \text{Realizável a Longo Prazo} \div \text{Passivo Circulante} + \text{Exigível a Longo Prazo} \geq 1,00$$

a.7.1) Os índices acima descritos poderão ser demonstrados, em folha própria, fazendo-se constar os dados do balanço que lhes deram origem.

a.8) Quando se tratar de empresa individual ou sociedade por cotas de responsabilidade limitada, o Município dos Palmares se reservará ao direito de exigir a apresentação do livro diário onde o balanço fiscal foi transcrito, para efeito de extração dos parâmetros para o julgamento e verificação dos valores apresentados e calculados pelas licitantes;

a.9) Quando se tratar de empresa com menos de 01 (um) ano de atividade, o balanço a ser apresentado será o Balanço de Abertura.

b) Os licitantes que estiverem em seus balanços com índices inferiores a 01 (um), poderão comprovar um Patrimônio Líquido e/ou capital social de 10% (dez por cento) da sua proposta de preços a ser apresentada. A comprovação deverá ser feita relativamente à data da apresentação da proposta, admitida a atualização para esta data por meio de índices oficiais.

c) Certidão Negativa de Falência ou Recuperação Judicial referente aos processos de 1º e 2º graus distribuídos pelo PJe (processos judiciais eletrônicos) da sede da licitante ou de seu domicílio;

c.1) Caberá ao licitante obter a Certidão Negativa de Falência ou Recuperação Judicial, de acordo com as disposições normativas do respectivo Estado da Federação da sede da licitante ou de seu domicílio.

c.2) A(s) empresa(s) em recuperação judicial, está(ão) dispensada(s) da apresentação das exigências na alínea a, desde que comprove a sua capacidade econômica.

- **JUSTIFICATIVA DA QUALIFICAÇÃO ECONÔMICO-FINANCEIRA:** Considerando a contratação por tempo mínimo de 12 (doze) meses torna-se imprescindível realizar análise quanto a saúde financeira da pretensa contratada, de modo a evitar contratação com empresa incapaz de executar a avença durante toda vigência, com consequente prejuízo quanto a obtenção do objeto contratado ou descumprimento, pela contratada, das obrigações previstas em legislação específica e no contrato. Portanto, faz-se necessária a exigência de qualificação econômico-financeira pela necessidade de aferir a saúde financeira da CONTRATADA para cumprir com todas as obrigações exigidas durante o período de execução contratual.

7.2.5 Declarações:

7.2.5.1. 10.40.1. Declaração de Cumprimento das condições de habilitação, podendo ser adotado o modelo do **ANEXO III** deste edital, assinada por sócio, dirigente, proprietário ou procurador do licitante.

Obs.: Caso haja alguma restrição na regularidade fiscal e trabalhista, tal ressalva deve constar na referida declaração.

7.2.5.2. Declaração de Idoneidade, podendo ser adotado o modelo do **ANEXO III** deste edital, assinada por sócio, dirigente, proprietário ou procurador do licitante.

7.2.5.3. Declaração de Inexistência de Fatos Impeditivos, podendo ser adotado o modelo do **ANEXO III** deste edital, assinada por sócio, dirigente, proprietário ou procurador do licitante.

7.2.5.4. Declaração de que não utiliza, direta ou indiretamente, mão de obra de menores conforme as disposições contidas no art. 7º, XXXIII da Constituição Federal de 1988, podendo ser adotado o modelo do **ANEXO III** deste edital, assinada por sócio, dirigente, proprietário ou procurador do licitante.

7.2.5.5. Declaração de Opção para Microempresa e Empresa de Pequeno Porte, podendo ser adotado o modelo do **ANEXO III** deste edital, assinada por sócio, dirigente, proprietário ou procurador do licitante.

7.2.5.6. Declaração de Responsabilidade, podendo ser adotado o modelo do **ANEXO III** deste edital, assinada por sócio, dirigente, proprietário ou procurador do licitante.

7.2.5.7. Declaração de Inexistência de Relação Familiar ou Parentesco com Servidores da Administração Municipal, podendo ser adotado o modelo do **ANEXO III** deste edital, assinada por sócio, dirigente, proprietário ou procurador do licitante.

7.2.5.8. Declaração de que cumpre as exigências de reserva de cargos para pessoa com deficiência e para reabilitado da Previdência Social, previstas em lei e em outras normas específicas, podendo ser adotado o modelo do **ANEXO III** deste edital, assinada por sócio, dirigente, proprietário ou procurador do licitante.

7.2.5.9. Declaração de que suas propostas econômicas compreendem a integralidade dos custos para atendimento dos direitos trabalhistas assegurados na Constituição Federal, nas leis trabalhistas, nas normas infralegais, nas convenções coletivas de trabalho e nos termos de ajustamento de conduta vigentes na data de entrega das propostas.

8.3. Na análise dos documentos de habilitação, a comissão de contratação poderá sanar erros ou falhas, que não alterem a substância dos documentos e sua validade jurídica, mediante decisão fundamentada, registrada em ata e acessível a todos, atribuindo-lhes eficácia para fins de habilitação e classificação.

8.4. Na hipótese de o licitante não atender às exigências para habilitação, o Agente de Contratação/Comissão examinará a proposta subsequente e assim sucessivamente, na ordem de classificação, até a apuração de uma proposta que atenda ao presente edital, observado o prazo disposto no subitem **Erro! Fonte de referência não encontrada.**

8.5. Somente serão disponibilizados para acesso público os documentos de habilitação do licitante cuja proposta atenda ao edital de licitação, após concluídos os procedimentos de que trata o subitem anterior.

8.6. A comprovação de regularidade fiscal e trabalhista das microempresas e das empresas de pequeno porte somente será exigida para efeito de contratação, e não como condição para participação na licitação ([art. 4º do Decreto nº 8.538/2015](#)).

8.7. Quando a fase de habilitação anteceder a de julgamento e já tiver sido encerrada, não caberá exclusão de licitante por motivo relacionado à habilitação, salvo em razão de fatos supervenientes ou só conhecidos após o julgamento.

9. DOS RECURSOS

9.1. A interposição de recurso referente ao julgamento das propostas, à habilitação ou inabilitação de licitantes, à anulação ou revogação da licitação, observará o disposto no [art. 165 da Lei nº 14.133, de 2021](#).

9.2. O prazo recursal é de 3 (três) dias úteis, contados da data de intimação ou de lavratura da ata.

9.3. Quando o recurso apresentado impugnar o julgamento das propostas ou o ato de habilitação ou inabilitação do licitante:

9.3.1. a intenção de recorrer deverá ser manifestada imediatamente, sob pena de preclusão;

9.3.2. o prazo para a manifestação da intenção de recorrer não será inferior a 30 (trinta) minutos.

9.3.3. o prazo para apresentação das razões recursais será iniciado na data de intimação ou de lavratura da ata de habilitação ou inabilitação;

9.3.4. na hipótese de adoção da inversão de fases prevista no [§ 1º do art. 17 da Lei nº 14.133, de 2021](#), o prazo para apresentação das razões recursais será iniciado na data de intimação da ata de julgamento.

9.4. Os recursos deverão ser encaminhados em campo próprio do sistema.

9.5. O recurso será dirigido à autoridade que tiver editado o ato ou proferido a decisão recorrida, a qual poderá reconsiderar sua decisão no prazo de 3 (três) dias úteis, ou, nesse mesmo prazo, encaminhar recurso para a autoridade superior, a qual deverá proferir sua decisão no prazo de 10 (dez) dias úteis, contado do recebimento dos autos.

9.6. Os recursos interpostos fora do prazo não serão conhecidos.

9.7. O prazo para apresentação de contrarrazões ao recurso pelos demais licitantes será de 3 (três) dias úteis, contados da data da intimação pessoal ou da divulgação da interposição do recurso, assegurada a vista imediata dos elementos indispensáveis à defesa de seus interesses.

9.8. O recurso e o pedido de reconsideração terão efeito suspensivo do ato ou da decisão recorrida até que sobrevenha decisão final da autoridade competente.

9.9. O acolhimento do recurso invalida tão somente os atos insuscetíveis de aproveitamento.

9.10. Os autos do processo permanecerão com vista franqueada aos interessados no sítio eletrônico <http://bnc.org.br/sistema/>

10. DAS INFRAÇÕES ADMINISTRATIVAS E SANÇÕES

10.1. Comete infração administrativa, nos termos da lei, o licitante que, com dolo ou culpa:

10.1.1. deixar de entregar a documentação exigida para o certame ou não entregar qualquer documento que tenha sido solicitado pelo Agente de Contratação/Comissão durante o certame;

10.1.2. Salvo em decorrência de fato superveniente devidamente justificado, não mantiver a proposta em especial quando:

10.1.2.1. não enviar a proposta adequada ao último lance ofertado ou após a negociação;

10.1.2.2. recusar-se a enviar o detalhamento da proposta quando exigível;

10.1.2.3. pedir para ser desclassificado quando encerrada a etapa competitiva;

10.1.2.4. deixar de apresentar amostra; ou

10.1.2.5. apresentar proposta ou amostra em desacordo com as especificações do edital;

10.1.3. não celebrar o contrato ou não entregar a documentação exigida para a contratação, quando convocado dentro do prazo de validade de sua proposta;

10.1.3.1. recusar-se, sem justificativa, a assinar o contrato ou a ata de registro de preço, ou a aceitar ou retirar o instrumento equivalente no prazo estabelecido pela Administração;

10.1.4. apresentar declaração ou documentação falsa exigida para o certame ou prestar declaração falsa durante a licitação

10.1.5. fraudar a licitação

10.1.6. comportar-se de modo inidôneo ou cometer fraude de qualquer natureza, em especial quando:

10.1.6.1. induzir deliberadamente a erro no julgamento;

10.1.6.2. apresentar amostra falsificada ou deteriorada;

10.1.7. praticar atos ilícitos com vistas a frustrar os objetivos da licitação

10.1.8. praticar ato lesivo previsto no [art. 5º da Lei n.º 12.846, de 2013](#).

10.2. Com fulcro na [Lei nº 14.133, de 2021](#), a Administração poderá, garantida a prévia defesa, aplicar aos licitantes e/ou adjudicatários as seguintes sanções, sem prejuízo das responsabilidades civil e criminal:

10.2.1. advertência;

10.2.2. multa;

10.2.3. impedimento de licitar e contratar; e

10.2.4. declaração de inidoneidade para licitar ou contratar, enquanto perdurarem os motivos determinantes da punição ou até que seja promovida sua reabilitação perante a própria autoridade que aplicou a penalidade.

10.3. Na aplicação das sanções serão considerados:

10.3.1. a natureza e a gravidade da infração cometida.

10.3.2. as peculiaridades do caso concreto;

10.3.3. as circunstâncias agravantes ou atenuantes;

10.3.4. os danos que dela provierem para a Administração Pública;

10.3.5. a implantação ou o aperfeiçoamento de programa de integridade, conforme normas e orientações dos órgãos de controle.

10.4. A multa será recolhida em percentual de 0,5% a 30% incidente sobre o valor do contrato licitado, recolhida no prazo máximo de **05 (Cinco) dias** úteis, a contar da comunicação oficial.

10.4.1. Para as infrações previstas nos itens 10.1.1, 10.1.2 e 10.1.3, a multa será de 0,5% a 15% do valor do contrato licitado.

10.4.2. Para as infrações previstas nos itens 10.1.4, 10.1.5, 10.1.6, 10.1.7 e 10.1.8, a multa será de 15% a 30% do valor do contrato licitado.

10.5. As sanções de advertência, impedimento de licitar e contratar e declaração de inidoneidade para licitar ou contratar poderão ser aplicadas, cumulativamente ou não, à penalidade de multa.

10.6. Na aplicação da sanção de multa será facultada a defesa do interessado no prazo de 15 (quinze) dias úteis, contado da data de sua intimação.

10.7. A sanção de impedimento de licitar e contratar será aplicada ao responsável em decorrência das infrações administrativas relacionadas nos itens 10.1.1, 10.1.2 e 10.1.3, quando não se justificar a imposição de penalidade mais grave, e impedirá o responsável de licitar e contratar no âmbito da Administração Pública direta e indireta do município de Juripiranga a qual pertencer o órgão ou entidade, pelo prazo máximo de 3 (três) anos.

10.8. Poderá ser aplicada ao responsável a sanção de declaração de inidoneidade para licitar ou contratar, em decorrência da prática das infrações dispostas nos itens 10.1.4, 10.1.5, 10.1.6, 10.1.7, e 10.1.8, bem como pelas infrações administrativas previstas nos itens 10.1.1, 10.1.2 e 10.1.3 que justifiquem a imposição de penalidade mais grave que a sanção de impedimento de licitar e contratar, cuja duração observará o prazo previsto no [art. 156, §5º, da Lei n.º 14.133/2021](#).

10.9. A recusa injustificada do adjudicatário em assinar o contrato ou a ata de registro de preço, ou em aceitar ou retirar o instrumento equivalente no prazo estabelecido pela Administração, descrita no item 10.1.3, caracterizará o descumprimento total da obrigação assumida e o sujeitará às penalidades e à imediata perda da garantia de proposta em favor do órgão ou entidade promotora da licitação, nos termos do [art. 45, §4º da IN SEGES/ME n.º 73, de 2022](#).

10.10. A apuração de responsabilidade relacionadas às sanções de impedimento de licitar e contratar e de declaração de inidoneidade para licitar ou contratar demandará a instauração de processo de responsabilização a ser conduzido por comissão composta por 2 (dois) ou mais servidores estáveis, que avaliará fatos e circunstâncias conhecidos e intimará o licitante ou o adjudicatário para, no prazo de 15 (quinze) dias úteis, contado da data de sua intimação, apresentar defesa escrita e especificar as provas que pretenda produzir.

10.11. Caberá recurso no prazo de 15 (quinze) dias úteis da aplicação das sanções de advertência, multa e impedimento de licitar e contratar, contado da data da intimação, o qual será dirigido à autoridade que tiver proferido a decisão recorrida, que, se não a reconsiderar no prazo de 5 (cinco) dias úteis, encaminhará o recurso com sua motivação à autoridade superior, que deverá proferir sua decisão no prazo máximo de 20 (vinte) dias úteis, contado do recebimento dos autos.

10.12. Caberá a apresentação de pedido de reconsideração da aplicação da sanção de declaração de inidoneidade para licitar ou contratar no prazo de 15 (quinze) dias úteis, contado da data da intimação, e decidido no prazo máximo de 20 (vinte) dias úteis, contado do seu recebimento.

10.13. O recurso e o pedido de reconsideração terão efeito suspensivo do ato ou da decisão recorrida até que sobrevenha decisão final da autoridade competente.

10.14. A aplicação das sanções previstas neste edital não exclui, em hipótese alguma, a obrigação de reparação integral dos danos causados.

11. DA IMPUGNAÇÃO AO EDITAL E DO PEDIDO DE ESCLARECIMENTO

11.1. Qualquer pessoa é parte legítima para impugnar este Edital por irregularidade na aplicação da [Lei nº 14.133, de 2021](#), devendo protocolar o pedido até 3 (três) dias úteis antes da data da abertura do certame.

11.2. A resposta à impugnação ou ao pedido de esclarecimento será divulgado em sítio eletrônico oficial no prazo de até 3 (três) dias úteis, limitado ao último dia útil anterior à data da abertura do certame.

11.3. A impugnação e o pedido de esclarecimento poderão ser realizados por forma eletrônica, pelos seguintes meios: no endereço <http://www.bnc.org.br/>, ou através do e-mail: ljuripiranga@gmail.com

11.4. As impugnações e pedidos de esclarecimentos não suspendem os prazos previstos no certame.

11.5. A concessão de efeito suspensivo à impugnação é medida excepcional e deverá ser motivada pelo agente de contratação, nos autos do processo de licitação.

11.6. Acolhida a impugnação, será definida e publicada nova data para a realização do certame.

12. DAS DISPOSIÇÕES GERAIS

12.1. Será divulgada ata da sessão pública no sistema eletrônico.

12.2. Não havendo expediente ou ocorrendo qualquer fato superveniente que impeça a realização do certame na data marcada, a sessão será automaticamente transferida para o primeiro dia útil subsequente, no mesmo horário anteriormente estabelecido, desde que não haja comunicação em contrário, pelo Agente de Contratação/ Comissão.

12.3. Todas as referências de tempo no Edital, no aviso e durante a sessão pública observarão o horário de Brasília - DF.

12.4. A homologação do resultado desta licitação não implicará direito à contratação.

12.5. As normas disciplinadoras da licitação serão sempre interpretadas em favor da ampliação da disputa entre os interessados, desde que não comprometam o interesse da Administração, o princípio da isonomia, a finalidade e a segurança da contratação.

12.6. Os licitantes assumem todos os custos de preparação e apresentação de suas propostas e a Administração não será, em nenhum caso, responsável por esses custos, independentemente da condução ou do resultado do processo licitatório.

12.7. Na contagem dos prazos estabelecidos neste Edital e seus Anexos, excluir-se-á o dia do início e incluir-se-á o do vencimento. Só se iniciam e vencem os prazos em dias de expediente na Administração.

12.8. O desatendimento de exigências formais não essenciais não importará o afastamento do licitante, desde que seja possível o aproveitamento do ato, observados os princípios da isonomia e do interesse público.

12.9. Em caso de divergência entre disposições deste Edital e de seus anexos ou demais peças que compõem o processo, prevalecerá as deste Edital.

12.10. O Edital e seus anexos estão disponíveis, na íntegra, no Portal Nacional de Contratações Públicas (PNCP) e endereço eletrônico do sistema BNC <http://www.bnc.org.br/>.

12.11. Integram este Edital, para todos os fins e efeitos, os seguintes anexos:

12.11.1. ANEXO I – Projeto Básico/Termo de Referência

12.11.2. ANEXO II – Minuta de Termo de Contrato

12.11.3. ANEXO III - Modelos de Declarações (Declaração de Cumprimento das condições de Habilitação; Declaração Idoneidade; Declaração de Fatos Impeditivos; Declaração de não emprego de mão-de-obra de menor; Declaração de ME/EPP; Declaração Responsabilidade; Declaração de Inexistência de Relação Familiar ou Parentesco com Servidores da Administração Municipal; Declaração de que cumpre as exigências de reserva de cargos para pessoa com deficiência e para reabilitado da Previdência Social e Declaração de que suas propostas econômicas compreendem a integralidade dos custos para atendimento dos direitos trabalhistas);

12.11.4. ANEXO IV – Modelo de Atestado de Visita;

12.11.5. ANEXO V – Modelo de Declaração de Pleno Conhecimento

Juripiranga, 22 de maio de 2024.

Camila Cavalcante de Melo Rocha

Agente de Contratação

Condutora do certame

ANEXO I – Projeto Básico/Termo de Referência (**Anexo**).

ANEXO II – MINUTA DE CONTRATO

CONCORRÊNCIA Nº 002/2024
PROCESSO Nº 044/2024

CONTRATO Nº _____/2024.

CONTRATO DE EMPRESA VISANDO A EXECUÇÃO DE PAVIMENTAÇÃO EM PARALELEPÍEDO DA LIA LOCAL PRINCIPAL DO SÍTIO BARRA, QUE ENTRE SI CELEBRAM, DE UM LADO, O MUNICÍPIO DE JURUPIRANGA - PB, E DO OUTRO LADO, A EMPRESA _____ CONFORME PROCESSO LICITATÓRIO Nº 0XX/2024, CONCORRÊNCIA Nº 001/2024.

O MUNICÍPIO DE JURUPIRANGA, Pessoa Jurídica de Direito Público, inscrito no CNPJ/MF sob o nº. 08.865.933/0001-53, com sede na Av. Brasil, nº. 380 - Centro, Juripiranga, Paraíba, neste ato, representado pelo Prefeito, o Senhor Antonio Maroja Guedes Filho, brasileiro, casado, comerciante, portador da carteira de identidade sob nº 464.761 2ª SSP/PB e do CPF nº 236.848.954-15, doravante denominada **CONTRATANTE**, e do outro lado, a empresa.....pessoa jurídica de direito privado, registrada no CNPJ sob o nº....., com sede na....., representada neste ato pelo(a) Sr(a)....., residente na....., portador(a) da carteira de identidade sob o nº..... e do CPF nº....., doravante denominada simplesmente, **CONTRATANTE**, e do outro lado, a empresa.....pessoa jurídica de direito privado, registrada no CNPJ sob o nº....., com sede na....., representada neste ato pelo(a) Sr(a)....., residente na....., portador(a) da carteira de identidade sob o nº..... e do CPF nº....., doravante denominada **CONTRATADA**, tendo em vista a contratação, considerando o disposto na lei nº. 14.133/2021 e demais disposições, a homologação do Processo Licitatório nº 044/2024, Concorrência nº 002/2024, têm entre si justo e acordado o seguinte:

CLÁUSULA PRIMEIRA – OBJETO (art. 92, I e II)

1.1. O objeto da presente licitação é a **Contratação de empresa especializada para execução de pavimentação em paralelepípedo da Via Local principal do Sítio Barra, localizado no município de Juripiranga-PB**, conforme condições, quantidades e exigências estabelecidas neste Edital e seus anexos.

1.2. Objeto da contratação:

ITEM	ESPECIFICAÇÃO	CATSER	UNIDADE DE MEDIDA	QUANTIDADE	VALOR UNITÁRIO	VALOR TOTAL
1						

2						
3						
...						

1.3. Vinculam esta contratação, independentemente de transcrição:

1.3.1. O Termo de Referência;

1.3.2. O Edital da Licitação;

1.3.3. A Proposta do contratado;

1.3.4. Eventuais anexos dos documentos supracitados.

1.4. O regime de execução é o de empreitada por preço global.

CLÁUSULA SEGUNDA – VIGÊNCIA E PRORROGAÇÃO

2.1. O prazo de vigência da contratação é de **90 (Noventa) dias corridos** contados do recebimento da Ordem de Serviços, na forma do artigo 105 da Lei nº 14.133, de 2021.

2.2. O prazo de vigência será automaticamente prorrogado, independentemente de termo aditivo, quando o objeto não for concluído no período firmado acima, ressalvadas as providências cabíveis no caso de culpa do contratado, previstas neste instrumento.

CLÁUSULA TERCEIRA – PREÇO (art. 92, V)

3.1. Pelo objeto do presente instrumento o CONTRATANTE pagará à CONTRATADA o valor total estimado de R\$ xxxxx (xxxxxxxxxxxxxxxxxxxx), conforme disposto na proposta da CONTRATADA.

3.2. No valor acima estão incluídas todas as despesas ordinárias diretas e indiretas decorrentes da execução do objeto, inclusive tributos e/ou impostos, encargos sociais, trabalhistas, previdenciários, fiscais e comerciais incidentes, taxa de administração, frete, seguro e outros necessários ao cumprimento integral do objeto da contratação.

CLÁUSULA QUARTA – DOTAÇÃO ORÇAMENTÁRIA

4.1. As despesas em decorrência do objeto deste contrato correrão por conta das seguintes dotações orçamentárias:

XXXXXXXXXX

XXXXXXXXXX

CLÁUSULA QUINTA – PAGAMENTO E CRITÉRIOS DE ATUALIZAÇÃO MONETÁRIA

5.1 Os pagamentos serão efetuados dentro de até 05 (cinco) dias úteis a contar da entrada das notas fiscais na Secretaria Municipal de Finanças, de acordo com as entregas ou medições inerentes à evolução da obra/serviço, em conformidade com o cumprimento do Cronograma Físico-Financeiro.

5.1.1 O primeiro pagamento fica condicionado à apresentação pela licitante vencedora da ART de execução da obra e da comprovação do recolhimento da caução especificada na **Clausula Oitava do Contrato**, bem como à apresentação de ART de Fiscalização emitido pelo profissional nomeado pelo Município.

5.2 Os pagamentos serão sempre efetuados após as medições inerentes à evolução da obra e a fiscalização do responsável designado pelo Município, através de transferência bancária, para crédito em conta de titularidade da contratada.

5.3 O pagamento somente será efetuado mediante a comprovação pela contratada de que mantém as mesmas condições exigidas para a habilitação com a apresentação de certidões negativas de regularidade fiscal e trabalhista ao fiscal, juntamente com a nota fiscal apresentada.

5.4 O último pagamento fica vinculado à fiscalização pelo responsável técnico do Município, constatando que a obra foi executada em conformidade com as especificações do projeto, do Edital e seus anexos.

5.5 Em caso de atraso de pagamento, motivado pela Administração Pública, o valor a ser pago será atualizado financeiramente desde a data prevista para o pagamento até a data do efetivo pagamento, tendo como base o Índice IPCA do mês anterior ao pagamento da parcela.

CLÁUSULA SEXTA – REAJUSTE

6.1. O valor inicialmente contratado é fixo e irrevogável no prazo de um ano contado da data do orçamento estimado.

6.2. O orçamento estimado pela Administração baseou-se na planilha referencial elaborada pela Engenheiro do município na data de DEZEMBRO/2023.

6.3. Após o intervalo de um ano e desde que haja pedido do contratado, os preços iniciais serão reajustados, mediante a aplicação, pelo contratante, do índice ***, exclusivamente para as obrigações iniciadas e concluídas após a ocorrência da anualidade.

6.4. Nos reajustes subsequentes ao primeiro, o intervalo mínimo de um ano será contado a partir dos efeitos financeiros do último reajuste.

6.5. No caso de atraso ou não divulgação do(s) índice (s) de reajustamento, o contratante pagará ao contratado a importância calculada pela última variação conhecida, liquidando a diferença correspondente tão logo seja(m) divulgado(s) o(s) índice(s) definitivo(s).

6.6. Fica o Contratado obrigado a apresentar memória de cálculo referente ao reajustamento de preços do valor remanescente, sempre que este ocorrer.

6.7. Nas aferições finais, o(s) índice(s) utilizado(s) para reajuste será(ão), obrigatoriamente, o(s) definitivo(s).

6.8. Caso o(s) índice(s) estabelecido(s) para reajustamento venha(m) a ser extinto(s) ou de qualquer forma não possa(m) mais ser utilizado(s), será(ão) adotado(s), em substituição, o(s) que vier(em) a ser determinado(s) pela legislação então em vigor.

6.9. Na ausência de previsão legal quanto ao índice substituto, as partes elegerão novo índice oficial, para reajustamento do preço do valor remanescente, por meio de termo aditivo.

6.10. O reajuste será realizado por simples apostila, nos termos do artigo 136, II da Lei 14.133/21.

6.11. O prazo para resposta ao pedido efetuado pelo Contratado para o reajuste de preços será de 03 (três) dias úteis.

CLÁUSULA SÉTIMA – GARANTIA DE EXECUÇÃO

7.1. Para garantia de execução plena da obra contratada, o licitante declarado vencedor deverá apresentar à Secretaria Municipal de Finanças, NA DATA DE ASSINATURA DO CONTRATO, comprovante de recolhimento de caução, no valor correspondente a 5% (cinco por cento) do valor contratual, numa das modalidades previstas abaixo:

a) Caução em Dinheiro ou em títulos da dívida pública, devendo estes ter sido emitidos sob a forma escritural, mediante registro em sistema centralizado de liquidação e de custódia autorizado pelo Banco Central do Brasil e avaliados pelos seus valores econômicos, conforme definido pelo Ministério da Fazenda. Os títulos a serem utilizados como caução devem estar comprovadamente com seu prazo de vigência válido.

b) Seguro - Garantia;

c) Fiança bancária emitida por banco ou instituição financeira devidamente autorizada a operar no País pelo Banco Central do Brasil.

7.2. A caução de garantia da execução do contrato ficará retida durante todo o prazo de execução das obras/serviços e só será devolvida quando da assinatura do TERMO DE RECEBIMENTO DEFINITIVO. A caução efetuada em moeda corrente será restituída pelo valor do saldo da conta bancária. Na caução feita em títulos de dívida pública federal a restituição far-se-á mediante devolução dos títulos caucionados, de uma só vez. A caução realizada em fiança bancária será devolvida na forma de praxe.

7.3. Na hipótese de vir a ocorrer alteração do valor contratual, por repactuação e/ou aditamento, ou ainda, prorrogação do prazo do contrato, a caução inicialmente prestada, sob a modalidade de Fiança Bancária ou Seguro Garantia, deverá ser complementada periodicamente, sendo aplicado o percentual previsto na cláusula 7.1.

7.4. A Ordem de Serviço somente será emitida após a apresentação de uma das modalidades de caução acima previstas, no prazo mencionado, sujeitando-se a licitante vencedora às penalidades previstas nos artigos 155 e 162 da Lei 14.133/21 no caso de descumprimento.

7.5. Reserva-se ao CONTRATANTE o direito de utilizar o valor da Caução prestada para o pagamento de encargos sociais relativos ao INSS, FGTS, horas extraordinárias e qualquer regime de remuneração devida ao pessoal utilizado nas obras/serviços, que porventura não tenham sido feitos pela CONTRATADA na época devida, bem como de se valer da mesma Caução de Garantia para o pagamento a fornecedores de materiais e para correção de defeitos ou imperfeições constatadas pela fiscalização e não atendidas pela CONTRATADA no prazo estabelecido no TERMO DE RECEBIMENTO PROVISÓRIO.

CLÁUSULA OITAVA - ENTREGA E RECEBIMENTO DO OBJETO

8.1 Executado o Contrato, o seu objeto será recebido:

a) provisoriamente, pelo responsável pelo acompanhamento e fiscalização da obra/serviço, mediante termo detalhado, quando verificado o cumprimento das exigências de caráter técnico no prazo de até 10 (dez) dias a partir da comunicação da CONTRATADA referente à conclusão da execução do objeto, notificando-a das incorreções encontradas, quando necessário;

b) definitivamente, pelo mesmo servidor, mediante termo detalhado que comprove o atendimento das exigências contratuais.

CLAUSULA NONA – FISCALIZAÇÃO

9.1. A fiscalização da execução do objeto será efetuada por profissional habilitado, nomeado pela autoridade competente.

9.2. O contrato será fiscalizado pelo servidor, CPF n., nomeado por Portaria expedida pela Administração.

CLÁUSULA DÉCIMA - OBRIGAÇÕES DA CONTRATADA

10.1. O Contratado deve cumprir todas as obrigações constantes deste Contrato e de seus anexos, assumindo como exclusivamente seus os riscos e as despesas decorrentes da boa e perfeita execução do objeto, observando, ainda, as obrigações a seguir dispostas:

10.1.1. Manter preposto aceito pela Administração no local do serviço para representá-lo na execução do contrato.

10.1.2. A indicação ou a manutenção do preposto da empresa poderá ser recusada pelo órgão ou entidade, desde que devidamente justificada, devendo a empresa designar outro para o exercício da atividade.

10.1.3. Atender às determinações regulares emitidas pelo fiscal do contrato ou autoridade superior (art. 137, II) e prestar todo esclarecimento ou informação por eles solicitados;

10.1.4. Alocar os empregados necessários ao perfeito cumprimento das cláusulas deste contrato, com habilitação e conhecimento adequados, fornecendo os materiais, equipamentos, ferramentas e utensílios demandados, cuja quantidade, qualidade e tecnologia deverão atender às recomendações de boa técnica e a legislação de regência;

10.1.5. Reparar, corrigir, remover, reconstruir ou substituir, às suas expensas, no total ou em parte, no prazo fixado pelo fiscal do contrato, os serviços nos quais se verificarem vícios, defeitos ou incorreções resultantes da execução ou dos materiais empregados;

10.1.6. Responsabilizar-se pelos vícios e danos decorrentes da execução do objeto, de acordo com o Código de Defesa do Consumidor (Lei nº 8.078, de 1990), bem como por todo e qualquer dano causado à Administração ou terceiros, não reduzindo essa responsabilidade a fiscalização ou o acompanhamento da execução contratual pelo Contratante, que ficará autorizado a descontar dos pagamentos devidos ou da garantia, caso exigida no edital, o valor correspondente aos danos sofridos;

10.1.7. Não contratar, durante a vigência do contrato, cônjuge, companheiro ou parente em linha reta, colateral ou por afinidade, até o terceiro grau, de dirigente do contratante ou do fiscal ou gestor do contrato, nos termos do artigo 48, parágrafo único, da Lei nº 14.133, de 2021;

10.1.8. O contratado deverá entregar ao setor responsável pela fiscalização do contrato, até o dia trinta do mês seguinte ao da prestação dos serviços, os seguintes documentos: 1) prova de regularidade relativa à Seguridade Social; 2) certidão conjunta relativa aos tributos federais e à Dívida Ativa da União; 3) certidões que comprovem a regularidade perante a Fazenda Municipal ou Distrital do domicílio ou sede do contratado; 4) Certidão de Regularidade do FGTS – CRF; e 5) Certidão Negativa de Débitos Trabalhistas – CNDT;

10.1.9. Responsabilizar-se pelo cumprimento das obrigações previstas em Acordo, Convenção, Dissídio Coletivo de Trabalho ou equivalentes das categorias abrangidas pelo contrato, por todas as obrigações trabalhistas, sociais, previdenciárias, tributárias e as demais previstas em legislação específica, cuja inadimplência não transfere a responsabilidade ao Contratante;

10.1.10. Comunicar ao Fiscal do contrato, no prazo de 24 (vinte e quatro) horas, qualquer ocorrência anormal ou acidente que se verifique no local dos serviços.

10.1.11. Prestar todo esclarecimento ou informação solicitada pelo Contratante ou por seus prepostos, garantindo-lhes o acesso, a qualquer tempo, ao local dos trabalhos, bem como aos documentos relativos à execução do empreendimento.

10.1.12. Paralisar, por determinação do Contratante, qualquer atividade que não esteja sendo executada de acordo com a boa técnica ou que ponha em risco a segurança de pessoas ou bens de terceiros.

10.1.13. Promover a guarda, manutenção e vigilância de materiais, ferramentas, e tudo o que for necessário à execução da obra, durante a vigência do contrato.

10.1.14. Conduzir os trabalhos com estrita observância às normas da legislação pertinente, cumprindo as determinações dos Poderes Públicos, mantendo sempre limpo o local dos serviços e nas melhores condições de segurança, higiene e disciplina.

10.1.15. Submeter previamente, por escrito, ao Contratante, para análise e aprovação, quaisquer mudanças nos métodos executivos que fujam às especificações do memorial descritivo ou instrumento congêneres.

10.1.16. Não permitir a utilização de qualquer trabalho do menor de dezesseis anos, exceto na condição de aprendiz para os maiores de quatorze anos, nem permitir a utilização do trabalho do menor de dezoito anos em trabalho noturno, perigoso ou insalubre;

10.1.17. Manter durante toda a vigência do contrato, em compatibilidade com as obrigações assumidas, todas as condições exigidas para habilitação na licitação;

10.1.18. Guardar sigilo sobre todas as informações obtidas em decorrência do cumprimento do contrato;

10.1.19. Arcar com o ônus decorrente de eventual equívoco no dimensionamento dos quantitativos de sua proposta, inclusive quanto aos custos variáveis decorrentes de fatores futuros e incertos, devendo complementá-los, caso o previsto inicialmente em sua proposta não seja satisfatório para o atendimento do objeto da contratação, exceto quando ocorrer algum dos eventos arrolados no art. 124, II, d, da Lei nº 14.133, de 2021;

10.1.20. Cumprir, além dos postulados legais vigentes de âmbito federal, estadual ou municipal, as normas de segurança do Contratante;

10.1.21. Responder, de maneira absoluta e inescusável, pela perfeição técnica das obras/serviços, inclusive quanto à qualidade, quantidade, acabamento, e processo de aplicação do material a empregar, bem como pela reexecução dos serviços que não forem aceitos pela fiscalização do CONTRATANTE, em decorrência de vícios, defeitos ou incorreções resultantes da execução ou dos materiais empregados, não cabendo, nestes casos, ônus de qualquer espécie para o CONTRATANTE ou dilatação dos prazos de execução.

10.1.22. Obter junto aos órgãos competentes, conforme o caso, as licenças necessárias e demais documentos e autorizações exigíveis, na forma da legislação aplicável.

10.1.23. Elaborar o Diário de Obra, incluindo diariamente, pelo Engenheiro preposto responsável, as informações sobre o andamento do empreendimento, tais como, número de funcionários, de equipamentos, condições de trabalho, condições meteorológicas, serviços executados, registro de ocorrências e outros fatos relacionados, bem como os comunicados à Fiscalização e situação das atividades em relação ao cronograma previsto.

10.1.24. Utilizar somente matéria-prima florestal procedente, nos termos do artigo 11 do Decreto nº 5.975, de 2006, de:

- a) manejo florestal, realizado por meio de Plano de Manejo Florestal Sustentável - PMFS devidamente aprovado pelo órgão competente do Sistema Nacional do Meio Ambiente - SISNAMA;
- b) supressão da vegetação natural, devidamente autorizada pelo órgão competente do Sistema Nacional do Meio Ambiente - SISNAMA;
- c) florestas plantadas; e

d) outras fontes de biomassa florestal, definidas em normas específicas do órgão ambiental competente.

10.1.25. execução contratual, nos termos do artigo 4º, inciso IX, da Instrução Normativa SLTI/MP nº 1, de 19/01/2010, por ocasião da respectiva medição, mediante a apresentação dos seguintes documentos, conforme o caso:

- a) Cópias autenticadas das notas fiscais de aquisição dos produtos ou subprodutos florestais;
- b) Cópia dos Comprovantes de Registro do fornecedor e do transportador dos produtos ou subprodutos florestais junto ao Cadastro Técnico Federal de Atividades Potencialmente Poluidoras ou Utilizadoras de Recursos Ambientais - CTF, mantido pelo IBAMA, quando tal inscrição for obrigatória, acompanhados dos respectivos Certificados de Regularidade válidos, conforme artigo 17, inciso II, da Lei nº 6.938, de 1981, e legislação correlata;
- c) Documento de Origem Florestal – DOF, instituído pela Portaria nº 253, de 18/08/2006, do Ministério do Meio Ambiente, e Instrução Normativa IBAMA nº 21, de 24/12/2014, quando se tratar de produtos ou subprodutos florestais de origem nativa cujo transporte e armazenamento exijam a emissão de tal licença obrigatória; e

10.1.26. Caso os produtos ou subprodutos florestais utilizados na execução contratual tenham origem em Estado que possua documento de controle próprio, o Contratado deverá apresentá-lo, em complementação ao DOF, a fim de demonstrar a regularidade do transporte e armazenamento nos limites do território estadual.

10.2. Observar as diretrizes, critérios e procedimentos para a gestão dos resíduos da construção civil estabelecidos na Resolução nº 307, de 05/07/2002, com as alterações posteriores, do Conselho Nacional de Meio Ambiente - CONAMA, conforme artigo 4º, §§ 2º e 3º, da Instrução Normativa SLTI/MP nº 1, de 19/01/2010, nos seguintes termos:

10.2.1. O gerenciamento dos resíduos originários da contratação deverá obedecer às diretrizes técnicas e procedimentos do Programa Municipal de Gerenciamento de Resíduos da Construção Civil, ou do Projeto de Gerenciamento de Resíduos da Construção Civil apresentado ao órgão competente, conforme o caso.

10.2.2. Nos termos dos artigos 3º e 10º da Resolução CONAMA nº 307, de 05/07/2002, o Contratado deverá providenciar a destinação ambientalmente adequada dos resíduos da construção civil originários da contratação, obedecendo, no que couber, aos seguintes procedimentos:

10.2.2.1. resíduos Classe A (reutilizáveis ou recicláveis como agregados): deverão ser reutilizados ou reciclados na forma de agregados, ou encaminhados a aterros de resíduos classe A de preservação de material para usos futuros.

10.2.2.2. resíduos Classe B (recicláveis para outras destinações): deverão ser reutilizados, reciclados ou encaminhados a áreas de armazenamento temporário, sendo dispostos de modo a permitir a sua utilização ou reciclagem futura.

10.2.2.3. resíduos Classe C (para os quais não foram desenvolvidas tecnologias ou aplicações economicamente viáveis que permitam a sua reciclagem/recuperação): deverão ser armazenados, transportados e destinados em conformidade com as normas técnicas específicas.

10.2.2.4. resíduos Classe D (perigosos, contaminados ou prejudiciais à saúde): deverão ser armazenados, transportados, reutilizados e destinados em conformidade com as normas técnicas específicas.

- 10.2.3.** Em nenhuma hipótese o Contratado poderá dispor os resíduos originários da contratação em aterros de resíduos sólidos urbanos, áreas de “bota fora”, encostas, corpos d’água, lotes vagos e áreas protegidas por Lei, bem como em áreas não licenciadas.
- 10.2.4.** Para fins de fiscalização do fiel cumprimento do Programa Municipal de Gerenciamento de Resíduos da Construção Civil, ou do Projeto de Gerenciamento de Resíduos da Construção Civil, conforme o caso, o Contratado comprovará, sob pena de multa, que todos os resíduos removidos estão acompanhados de Controle de Transporte de Resíduos, em conformidade com as normas da Agência Brasileira de Normas Técnicas - ABNT, ABNT NBR ns. 15.112, 15.113, 15.114, 15.115 e 15.116, de 2004.
- 10.3.** Observar as seguintes diretrizes de caráter ambiental:
- 10.3.1.** Qualquer instalação, equipamento ou processo, situado em local fixo, que libere ou emita matéria para a atmosfera, por emissão pontual ou fugitiva, utilizado na execução contratual, deverá respeitar os limites máximos de emissão de poluentes admitidos na Resolução CONAMA n° 382, de 26/12/2006, e legislação correlata, de acordo com o poluente e o tipo de fonte.
- 10.3.2.** Na execução contratual, conforme o caso, a emissão de ruídos não poderá ultrapassar os níveis considerados aceitáveis pela Norma NBR-10.151 - Avaliação do Ruído em Áreas Habitadas visando o conforto da comunidade, da Associação Brasileira de Normas Técnicas - ABNT, ou aqueles estabelecidos na NBR-10.152 - Níveis de Ruído para conforto acústico, da Associação Brasileira de Normas Técnicas - ABNT, nos termos da Resolução CONAMA n° 01, de 08/03/90, e legislação correlata.
- 10.4.** Nos termos do artigo 4º, § 3º, da Instrução Normativa SLTI/MP n° 1, de 19/01/2010, deverão ser utilizados, na execução contratual, agregados reciclados, sempre que existir a oferta de tais materiais, capacidade de suprimento e custo inferior em relação aos agregados naturais, inserindo-se na planilha de formação de preços os custos correspondentes.
- 10.5.** Responder por qualquer acidente de trabalho na execução dos serviços, por uso indevido de patentes registradas em nome de terceiros, por danos resultantes de defeitos ou incorreções dos serviços ou dos bens do Contratante, de seus funcionários ou de terceiros, ainda que ocorridos em via pública junto ao serviço de engenharia.
- 10.6.** Realizar, conforme o caso, por meio de laboratórios previamente aprovados pela fiscalização e sob suas custas, os testes, ensaios, exames e provas que lhe caibam necessárias ao controle de qualidade dos materiais, serviços e equipamentos a serem aplicados nos trabalhos, conforme procedimento previsto nas especificações.
- 10.7.** Providenciar, conforme o caso, as ligações definitivas das utilidades previstas no projeto (água, esgoto, gás, energia elétrica, telefone etc.), bem como atuar junto aos órgãos federais, estaduais e municipais e concessionárias de serviços públicos para a obtenção de licenças e regularização dos serviços e atividades concluídas (ex.: Habite-se, Licença Ambiental de Operação etc.).

CLÁUSULA DÉCIMA PRIMEIRA – OBRIGAÇÕES DO CONTRATANTE

11.1. São obrigações do Contratante:

- 11.1.1.** Exigir o cumprimento de todas as obrigações assumidas pelo Contratado, de acordo com o contrato e seus anexos;

- 11.1.2. Receber o objeto no prazo e condições estabelecidas no Termo Básico;
- 11.1.3. Notificar o Contratado, por escrito, sobre vícios, defeitos ou incorreções verificadas no objeto fornecido, para que seja por ele substituído, reparado ou corrigido, no total ou em parte, às suas expensas;
- 11.1.4. Acompanhar e fiscalizar a execução do contrato e o cumprimento das obrigações pelo Contratado;
- 11.1.5. Comunicar a empresa para emissão de Nota Fiscal em relação à parcela incontroversa da execução do objeto, para efeito de liquidação e pagamento, quando houver controvérsia sobre a execução do objeto, quanto à dimensão, qualidade e quantidade, conforme o art. 143 da Lei nº 14.133, de 2021;
- 11.1.6. Efetuar o pagamento ao Contratado do valor correspondente à execução do objeto, no prazo, forma e condições estabelecidos no presente Contrato e no Termo de Referência;
- 11.1.7. Aplicar ao Contratado as sanções previstas na lei e neste Contrato;
- 11.1.8. Cientificar o órgão de representação judicial do Município de Juripiranga para adoção das medidas cabíveis quando do descumprimento de obrigações pelo Contratado;
- 11.1.9. Explicitamente emitir decisão sobre todas as solicitações e reclamações relacionadas à execução do presente Contrato, ressalvados os requerimentos manifestamente impertinentes, meramente protelatórios ou de nenhum interesse para a boa execução do ajuste.
- 11.1.10. A Administração terá o prazo de 10 (Dez) dias, a contar da data do protocolo do requerimento para decidir, admitida a prorrogação motivada, por igual período.
- 11.1.11. Responder eventuais pedidos de reestabelecimento do equilíbrio econômico-financeiro feitos pelo contratado no prazo máximo de 15 (Quinze) dias.
- 11.1.12. Notificar os emitentes das garantias quanto ao início de processo administrativo para apuração de descumprimento de cláusulas contratuais.
- 11.1.13. Comunicar o Contratado na hipótese de posterior alteração do projeto pelo Contratante, no caso do art. 93, §2º, da Lei nº 14.133, de 2021.
- 11.1.14. A Administração não responderá por quaisquer compromissos assumidos pelo Contratado com terceiros, ainda que vinculados à execução do contrato, bem como por qualquer dano causado a terceiros em decorrência de ato do Contratado, de seus empregados, prepostos ou subordinados.
- 11.1.15. Publicar o extrato deste contrato no seu Diário Eletrônico e PNCP;
- 11.1.16. Receber o objeto deste contrato, verificando se a qualidade e os quantitativos do objeto executado pela CONTRATADA estão em conformidade com as especificações exigidas no Edital da Concorrência nº 001/2024, emitindo atesto de recebimento na nota fiscal eletrônica;
- 11.1.17. Acompanhar e fiscalizar a boa execução do contrato e aplicar as medidas corretivas necessárias, inclusive as penalidades contratual e legalmente previstas, comunicando à CONTRATADA as ocorrências que a seu critério exijam medidas corretivas;
- 11.1.18. Atestar as Notas Fiscais/Faturas após a efetiva entrega do objeto desta licitação;
- 11.1.19. Vetar o recebimento de qualquer produto que considerar incompatível com as especificações apresentadas na proposta da CONTRATADA;
- 11.1.20. Prestar as informações e os esclarecimentos que venham a ser solicitados pela CONTRATADA;
- 11.1.21. Efetuar os pagamentos no prazo e nas condições indicados neste contrato, comunicando à CONTRATADA quaisquer irregularidades ou problemas que possam inviabilizá-los;

11.1.22. Aplicar à CONTRATADA as sanções administrativas regulamentares e contratuais cabíveis.

CLÁUSULA DÉCIMA SEGUNDA – SANÇÕES ADMINISTRATIVAS

12.1. A CONTRATADA, em razão de inadimplência inclusive as referentes ao retardamento na execução da obra/serviço, salvo se ensejadas por motivo de força maior, caso fortuito, ato da administração e ou sujeição imprevisível, devidamente justificados, submeter-se-á às sanções indicadas na Lei 14.1333/21, Título IV, Capítulo I.

12.2. A recusa injustificada do adjudicatário em assinar o contrato no prazo estabelecido caracterizará o descumprimento total da obrigação assumida e o sujeitará às seguintes penalidades: perda imediata da garantia de proposta em favor do CONTRATANTE; multa de 5% (cinco por cento) calculada sobre o valor atualizado do contrato, bem como a aplicação de penalidade de impedimento de licitar e contratar com o Município, pelo período de até 03 (três) anos, na forma da Lei n. 14.133/21, prevista no art. 156, § 4º.

12.3. O atraso injustificado na execução do contrato sujeitará a CONTRATADA à multa de mora diária de 0,33% (zero vírgula trinta e três por cento), limitada a 10% (dez por cento), calculada sobre o valor total do contrato, sem prejuízo das demais penalidades previstas em Lei.

12.4. O descumprimento de qualquer cláusula ou condição do contrato facultará à parte prejudicada a sua rescisão, independentemente de prévia interposição judicial ou extrajudicial, respondendo a CONTRATADA pela indenização por perdas e danos, ou, a critério do CONTRATANTE, pela multa compensatória de 10% (dez por cento), sobre o valor global do contrato, ressalvadas as hipóteses de caso fortuito ou de força maior, devidamente caracterizados.

12.5. As multas previstas no Contrato poderão ser pagas espontaneamente, compensadas com os pagamentos devidos à CONTRATADA, ou, ainda, cobradas executivamente.

CLÁUSULA OITAVA – RECEBIMENTO E FISCALIZAÇÃO

8.1. A CONTRATANTE indicará servidor para acompanhar a execução do contrato, que atestará o recebimento provisório e definitivo dos produtos fornecidos.

§ 1º O objeto será recebido provisoriamente por servidor designado pelo CONTRATANTE para verificação da conformidade do bem com as especificações exigidas no Edital no prazo de 05 (cinco) dias da entrega e definitivamente, por servidor designado pelo Município de Juripiranga, após a comprovação de que a entrega foi executada de acordo com o edital e anexos, em até 10 (dez) dias do recebimento provisório.

§ 2º O recebimento provisório ou definitivo não exclui a responsabilidade civil pela solidez e segurança dos produtos fornecidos, nem ético-profissional da CONTRATADA pela perfeita execução do contrato, dentro dos limites estabelecidos pela lei ou pelo contrato.

§ 3º Caso o objeto não esteja de acordo com os termos da proposta apresentada, bem como não atenda ao contido no contrato, será o mesmo rejeitado, caso em que terá a CONTRATADA o prazo de 03 (três) dias, contados a partir do recebimento do comunicado expedido pelo CONTRATANTE, para sanar os problemas detectados e, se for o caso, substituir o objeto. A CONTRATADA é obrigada a reparar, corrigir, remover ou substituir, às suas expensas, no total ou em parte, o objeto do contrato em que se verificarem vícios, defeitos ou incorreções resultantes da execução ou de materiais empregados.

§ 4º O contrato deverá ser executado fielmente pelas partes, de acordo com as cláusulas avençadas e as normas da Lei Federal nº 14.133, respondendo cada uma pelas consequências de sua inexecução total ou parcial.

§ 5º A execução do contrato deverá ser acompanhada e fiscalizada por um representante do CONTRATANTE especialmente designado, permitida a contratação de terceiros para assisti-lo e subsidiá-lo de informações pertinentes a essa atribuição. O representante do CONTRATANTE, sob pena de responsabilização administrativa, registrará em sistema próprio todas as ocorrências relacionadas com a execução do contrato, determinando o que for necessário à regularização das faltas ou defeitos observados. As decisões e providências que ultrapassarem a competência do representante deverão ser solicitadas aos seus superiores em 10 (dez) dias corridos para a adoção das medidas convenientes.

§ 6º A gestão do contrato, caso seja formalizado, será de responsabilidade do servidor **XXXXX XXXX XX XX**, enquanto a fiscalização da avença será exercida pelo servidor **XXXXXXXXXX**.

§ 7º Caberá ao fiscal do Contrato:

I - Responsabilizar-se pela vigilância e garantia da regularidade e adequação do fornecimento dos materiais;

II - Conhecer plenamente os termos contratuais sob sua fiscalização, principalmente suas cláusulas, assim como as condições constantes do edital e seus anexos, com vistas a identificar as obrigações *in concreto* tanto do Contratante quanto da Contratada;

III - Conhecer e reunir-se com o preposto da Contratada com a finalidade de definir e estabelecer as estratégias da execução do objeto, bem como traçar metas de controle, fiscalização e acompanhamento do fornecimento;

IV - Exigir da Contratada o fiel cumprimento de todas as condições contratuais assumidas, constantes das cláusulas e demais condições do edital e respectivos anexos;

V - Comunicar à Administração a necessidade de alterações do quantitativo do objeto ou modificação da forma de sua execução, em razão do fato superveniente ou de outro qualquer, que possa comprometer a aderência contratual e seu efetivo resultado;

VI - Recusar o fornecimento irregular, não aceitando produto diverso daquele que se encontra especificado no Termo de Referência e Contrato, assim como observar, para o correto recebimento;

VII - Comunicar por escrito qualquer falta cometida pela Contratada;

VIII - Comunicar formalmente ao Gestor do Contrato as irregularidades cometidas passíveis de penalidade, após os contatos prévios com a Contratada;

IX - Anotar em registro próprio todas as ocorrências relacionadas com a execução do Contrato, determinando o que for necessário à regularização das faltas ou defeitos observados.

§ 8º Caberá ao gestor do Contrato:

I - Autorizar a abertura de processo administrativo visando à aplicação das penalidades cabíveis, garantindo a defesa prévia à Contratada;

II - Emitir avaliação da qualidade do fornecimento;

III - Acompanhar e observar o cumprimento das cláusulas contratuais;

IV - Analisar os relatórios e documentos enviados pelo fiscal do contrato;

V - Propor aplicação de sanções administrativas pelo descumprimento das cláusulas contratuais apontadas pelo fiscal do contrato;

VI - Providenciar o pagamento das faturas emitidas pela Contratada, mediante a observância das exigências contratuais e legais;

VI - Manter controle atualizado dos pagamentos efetuados, observando que o valor do contrato não seja ultrapassado;

VII - Orientar o fiscal do Contrato para a adequada observância das cláusulas contratuais.

CLÁUSULA NONA – CRITÉRIOS DE MEDIÇÃO E DE PAGAMENTO

9.1. Recebimento

9.1.1. Os bens serão recebidos provisoriamente, de forma sumária, no ato da entrega, juntamente com a nota fiscal ou instrumento de cobrança equivalente, pelo(a) responsável pelo acompanhamento e fiscalização do contrato, para efeito de posterior verificação de sua conformidade com as especificações constantes no Termo de Referência e na proposta.

9.1.2. Os bens poderão ser rejeitados, no todo ou em parte, inclusive antes do recebimento provisório, quando em desacordo com as especificações constantes no Termo de Referência e na proposta, devendo ser substituídos no prazo de 02 (dois) dias, a contar da notificação da contratada, às suas custas, sem prejuízo da aplicação das penalidades.

9.1.3. O recebimento definitivo ocorrerá no prazo de 05 (cinco) dias úteis, a contar do recebimento da nota fiscal ou instrumento de cobrança equivalente pela Administração, após a verificação da qualidade e quantidade do material e consequente aceitação mediante termo detalhado.

9.1.4. Para as contratações decorrentes de despesas cujos valores não ultrapassem o limite de que trata o inciso II do art. 75 da Lei nº 14.133, de 2021, o prazo máximo para o recebimento definitivo será de até 08 (oito) dias úteis.

9.1.5. O prazo para recebimento definitivo poderá ser excepcionalmente prorrogado, de forma justificada, por igual período, quando houver necessidade de diligências para a aferição do atendimento das exigências contratuais.

9.1.6. No caso de controvérsia sobre a execução do objeto, quanto à dimensão, qualidade e quantidade, deverá ser observado o teor do art. 143 da Lei nº 14.133, de 2021, comunicando-se à empresa para emissão de Nota Fiscal no que pertinente à parcela incontroversa da execução do objeto, para efeito de liquidação e pagamento.

9.1.7. O prazo para a solução, pelo contratado, de inconsistências na execução do objeto ou de saneamento da nota fiscal ou de instrumento de cobrança equivalente, verificadas pela Administração durante a análise prévia à liquidação de despesa, não será computado para os fins do recebimento definitivo.

9.1.8. O recebimento provisório ou definitivo não excluirá a responsabilidade civil pela solidez e pela segurança dos bens nem a responsabilidade ético-profissional pela perfeita execução do contrato.

9.2. Liquidação

9.2.1. Recebida a Nota Fiscal ou documento de cobrança equivalente, correrá o prazo de dez dias úteis para fins de liquidação, na forma desta seção, prorrogáveis por igual período, nos termos do art. 7º, §3º da Instrução Normativa SEGES/ME nº 77/2022.

9.2.2. O prazo de que trata o item anterior será reduzido à metade, mantendo-se a possibilidade de prorrogação, no caso de contratações decorrentes de despesas cujos valores não ultrapassem o limite de que trata o inciso II do art. 75 da Lei nº 14.133, de 2021.

9.2.3. Para fins de liquidação, o setor competente deverá verificar se a nota fiscal ou instrumento de cobrança equivalente apresentado expressa os elementos necessários e essenciais do documento, tais como:

- o prazo de validade;
- a data da emissão;
- os dados do contrato e do órgão contratante;
- o período respectivo de execução do contrato;
- o valor a pagar; e
- eventual destaque do valor de retenções tributárias cabíveis.

9.2.4. Havendo erro na apresentação da nota fiscal ou instrumento de cobrança equivalente, ou circunstância que impeça a liquidação da despesa, esta ficará sobrestada até que o contratado providencie as medidas saneadoras, reiniciando-se o prazo após a comprovação da regularização da situação, sem ônus ao contratante;

9.2.5. A nota fiscal ou instrumento de cobrança equivalente deverá ser obrigatoriamente acompanhado da comprovação da regularidade fiscal, constatada por meio de consulta *on-line* aos sítios eletrônicos oficiais ou à documentação mencionada no art. 68 da Lei nº 14.133, de 2021.

9.2.6. A Administração deverá realizar consulta *on-line* aos sítios eletrônicos oficiais para: a) verificar a manutenção das condições de habilitação exigidas no edital; b) identificar possível razão que impeça a participação em licitação, no âmbito do órgão ou entidade, proibição de contratar com o Poder Público, bem como ocorrências impeditivas indiretas (INSTRUÇÃO NORMATIVA Nº 3, DE 26 DE ABRIL DE 2018).

9.2.7. Constatando-se, junto aos sítios eletrônicos oficiais, a situação de irregularidade do contratado, será providenciada sua notificação, por escrito, para que, no prazo de 5 (cinco) dias úteis, regularize sua situação ou, no mesmo prazo, apresente sua defesa. O prazo poderá ser prorrogado uma vez, por igual período, a critério do contratante.

9.2.8. Não havendo regularização ou sendo a defesa considerada improcedente, o contratante deverá comunicar aos órgãos responsáveis pela fiscalização da regularidade fiscal quanto à inadimplência do

contratado, bem como quanto à existência de pagamento a ser efetuado, para que sejam acionados os meios pertinentes e necessários para garantir o recebimento de seus créditos.

9.2.9. Persistindo a irregularidade, o contratante deverá adotar as medidas necessárias à rescisão contratual nos autos do processo administrativo correspondente, assegurada ao contratado a ampla defesa.

9.2.10. Havendo a efetiva execução do objeto, os pagamentos serão realizados normalmente, até que se decida pela rescisão do contrato, caso o contratado não regularize sua situação junto a Regularidade Fiscal e Trabalhista.

9.3. Prazo de pagamento

9.3.1. O pagamento será realizado de forma parcelada, de acordo com os produtos entregues.

9.3.2 O pagamento será efetuado em até 30 (trinta) dias corridos, mediante apresentação da nota fiscal devidamente assinada da pelo secretário pasta. Havendo erro na Nota Fiscal ou outra circunstância que impeça a liquidação da despesa, a mesma ficará bloqueada e o pagamento susado até que a CONTRATADA providencie as medidas saneadoras necessárias, não ocorrendo, neste caso, qualquer ônus para o Município.

9.3.3. No caso de atraso pelo Contratante, os valores devidos ao contratado serão atualizados monetariamente entre o termo final do prazo de pagamento até a data de sua efetiva realização, mediante aplicação do índice IPCA/IBGE de correção monetária.

9.4. Forma de pagamento

9.4.1. O pagamento será realizado por meio de ordem bancária, para crédito em banco, agência e conta corrente indicados pelo contratado.

9.4.2. Será considerada data do pagamento o dia em que constar como emitida a ordem bancária para pagamento.

9.4.3. Quando do pagamento, será efetuada a retenção tributária prevista na legislação aplicável.

9.4.4. Independentemente do percentual de tributo inserido na planilha, quando houver, serão retidos na fonte, quando da realização do pagamento, os percentuais estabelecidos na legislação vigente.

9.4.5. O contratado regularmente optante pelo Simples Nacional, nos termos da Lei Complementar nº 123, de 2006, não sofrerá a retenção tributária quanto aos impostos e contribuições abrangidos por aquele regime. No entanto, o pagamento ficará condicionado à apresentação de comprovação, por meio de documento oficial, de que faz jus ao tratamento tributário favorecido previsto na referida Lei Complementar.

CLÁUSULA DÉCIMA – REEQUILÍBRIO ECONÔMICO-FINANCEIRO, ATUALIZAÇÃO FINANCEIRA E REAJUSTE

10.1. Fica assegurado o restabelecimento do equilíbrio econômico-financeiro inicial deste contrato, desde que configurada e cabalmente demonstrada pela contratada.

§ 1º Eventual solicitação de reequilíbrio econômico-financeiro deverá ser acompanhada de comprovação da superveniência do fato imprevisível ou previsível, porém de consequências incalculáveis, bem como de demonstração analítica de seu impacto nos custos do contrato, e, caso aprovada, deverá ser formalizada por meio de aditamento ao contrato.

§ 2º Nos casos de eventuais atrasos de pagamento, desde que a Contratada não tenha concorrido, de alguma forma, para tanto, fica convencionado que a taxa de compensação financeira devida pela Contratante, entre a data do vencimento e o efetivo adimplemento da parcela, é calculada mediante a aplicação da seguinte fórmula:

EM = I x N x VP, sendo:

EM = Encargos moratórios;

N = Número de dias entre a data prevista para o pagamento e a do efetivo pagamento;

VP = Valor da parcela a ser paga.

I = Índice de compensação financeira = 0,00016438, assim apurado:

$$I = (TX) \quad I = \frac{(6 / 100)}{365} \quad I = 0,00016438$$

TX = Percentual da taxa anual = 6%

§3º Os preços são fixos e irrevogáveis no prazo de um ano contado da data limite para a apresentação das propostas.

I - Dentro do prazo de vigência do contrato e mediante solicitação da contratada, os preços contratados poderão sofrer reajuste após o interregno de um ano, aplicando-se o índice IPCA/IBGE exclusivamente para as obrigações iniciadas e concluídas após a ocorrência da anualidade.

II - Nos reajustes subsequentes ao primeiro, o interregno mínimo de um ano será contado a partir dos efeitos financeiros do último reajuste.

III - No caso de atraso ou não divulgação do índice de reajustamento, o CONTRATANTE pagará à CONTRATADA a importância calculada pela última variação conhecida, liquidando a diferença correspondente tão logo seja divulgado o índice definitivo. Fica a CONTRATADA obrigada a apresentar memória de cálculo referente ao reajustamento de preços do valor remanescente, sempre que este ocorrer.

IV - Nas aferições finais, o índice utilizado para reajuste será, obrigatoriamente, o definitivo.

V - Caso o índice estabelecido para reajustamento venha a ser extinto ou de qualquer forma não possa mais ser utilizado, será adotado, em substituição, o que vier a ser determinado pela legislação então em vigor.

VI - Na ausência de previsão legal quanto ao índice substituto, as partes elegerão novo índice oficial, para reajustamento do preço do valor remanescente, por meio de termo aditivo.

VII - O reajuste será realizado por apostilamento.

CLÁUSULA DÉCIMA PRIMEIRA – ALTERAÇÕES

11.1. A CONTRATADA deverá aceitar, nas mesmas condições estabelecidas neste instrumento, os acréscimos e supressões que se fizerem necessários, limitados a 25% (vinte e cinco por cento) do valor inicial atualizado do contrato. Eventuais alterações contratuais rege-se-ão pela disciplina dos [arts. 124 e seguintes da Lei nº 14.133, de 2021](#).

11.2. O contratado é obrigado a aceitar, nas mesmas condições contratuais, os acréscimos ou supressões que se fizerem necessários, até o limite de 25% (vinte e cinco por cento) do valor inicial atualizado do contrato.

11.3. As alterações contratuais deverão ser promovidas mediante celebração de termo aditivo, submetido à prévia aprovação da consultoria jurídica do contratante, salvo nos casos de justificada necessidade de antecipação de seus efeitos, hipótese em que a formalização do aditivo deverá ocorrer no prazo máximo de 1 (um) mês (art. 132 da Lei nº 14.133, de 2021).

11.4. Registros que não caracterizam alteração do contrato podem ser realizados por simples apostila, dispensada a celebração de termo aditivo, na forma do [art. 136 da Lei nº 14.133, de 2021](#).

CLÁUSULA DÉCIMA SEGUNDA – INFRAÇÕES ADMINISTRATIVAS E SANÇÕES

12.1. Comete infração administrativa, nos termos da lei, o licitante que, com dolo ou culpa:

12.1.1. Deixar de entregar a documentação exigida para o certame ou não entregar qualquer documento que tenha sido solicitado pelo/a pregoeiro/a durante o certame;

12.2. Salvo em decorrência de fato superveniente devidamente justificado, não mantiver a proposta em especial quando:

12.2.1. Não enviar a proposta adequada ao último lance ofertado ou após a negociação;

12.2.2. Recusar-se a enviar o detalhamento da proposta quando exigível;

12.2.3. Pedir para ser desclassificado quando encerrada a etapa competitiva; ou

12.2.4. Deixar de apresentar amostra;

12.2.5. Apresentar proposta ou amostra em desacordo com as especificações do edital;

12.2.6. Não celebrar o contrato ou não entregar a documentação exigida para a contratação, quando convocado dentro do prazo de validade de sua proposta;

12.2.7. Recusar-se, sem justificativa, a assinar o contrato ou a ata de registro de preço, ou a aceitar ou retirar o instrumento equivalente no prazo estabelecido pela Administração;

12.2.8. Apresentar declaração ou documentação falsa exigida para o certame ou prestar declaração falsa durante a licitação;

12.2.9. Fraudar a licitação;

12.2.10. Comportar-se de modo inidôneo ou cometer fraude de qualquer natureza, em especial quando:

- a) - agir em conluio ou em desconformidade com a lei;
- b) - induzir deliberadamente a erro no julgamento;
- c) - apresentar amostra falsificada ou deteriorada;
- d) - praticar atos ilícitos com vistas a frustrar os objetivos da licitação
- e) - praticar ato lesivo previsto no [art. 5º da Lei n.º 12.846, de 2013](#).

12.4. Com fulcro na Lei nº 14.133, de 2021, a Administração poderá, garantida a prévia defesa, aplicar aos licitantes e/ou adjudicatários as seguintes sanções, sem prejuízo das responsabilidades civil e criminal:

I - advertência;

II - multa;

III - impedimento de licitar e contratar e

IV - declaração de inidoneidade para licitar ou contratar, enquanto perdurarem os motivos determinantes da punição ou até que seja promovida sua reabilitação perante a própria autoridade que aplicou a penalidade.

12.5. Na aplicação das sanções serão considerados:

I - a natureza e a gravidade da infração cometida;

II - as peculiaridades do caso concreto;

III - as circunstâncias agravantes ou atenuantes;

IV - os danos que dela provierem para a Administração Pública

V - a implantação ou o aperfeiçoamento de programa de integridade, conforme normas e orientações dos órgãos de controle.

12.6. Multas conforme as seguintes infrações e gradações:

- 1% (um por cento) sobre o valor dos itens, por dia de atraso na entrega dos itens que forem solicitados, limitada ao total de 10% (dez por cento);

- 15% (quinze por cento) sobre o valor dos itens que forem entregues em desconformidade com as características definidas no Termo de Referência ou com as quantidades solicitadas pela Administração;

- 20% (vinte por cento) sobre o valor dos itens sob disputa ou para os quais sagrou-se vencedor, em sendo constatado o cometimento de quaisquer das infrações definidas nos itens 12.2.8, 12.2.9 e 12.2.10 e alíneas;

- 10% (vinte por cento) sobre o valor dos itens sob disputa ou para os quais sagrou-se vencedor, em sendo constatado o cometimento das infrações mencionadas nos itens 12.2.1, 12.2.2, 12.2.3, 12.2.4, 12.2.5, 12.2.6 e 12.2.7.

12.2.13. As sanções de advertência, impedimento de licitar e contratar e declaração de inidoneidade para licitar ou contratar poderão ser aplicadas, cumulativamente ou não, à penalidade de multa.

12.2.14. Na aplicação da sanção de multa será facultada a defesa do interessado no prazo de 15 (quinze) dias úteis, contado da data de sua intimação.

12.2.15. A sanção de impedimento de licitar e contratar serão aplicados ao responsável em decorrência das infrações administrativas relacionadas nos itens 12.1.1 e 12.2, quando não se justificar a imposição de penalidade mais grave, e impedirá o responsável de licitar e contratar no âmbito da Administração Pública direta e indireta do ente federativo municipal a qual pertencer o órgão ou entidade, pelo prazo máximo de 3 (três) anos.

12.2.16. Poderá ser aplicada ao responsável a sanção de declaração de inidoneidade para licitar ou contratar, em decorrência da prática das infrações dispostas nos itens 12.2.8, 12.2.9 e 18.2.10, bem como pelas infrações administrativas previstas nos itens 10.1.1, 10.1.2 que justifiquem a imposição de penalidade mais grave que a sanção de impedimento de licitar e contratar, cuja duração observará o prazo previsto no [art. 156, §5º, da Lei n.º 14.133/2021](#).

12.2.17. A recusa injustificada do adjudicatário em assinar o contrato ou a ata de registro de preço, ou em aceitar ou retirar o instrumento equivalente no prazo estabelecido pela Administração, caracterizará o descumprimento total da obrigação assumida e o sujeitará às penalidades e à imediata perda da garantia de proposta em favor do órgão ou entidade promotora da licitação, nos termos do [art. 45, §4º da IN SEGES/ME n.º 73, de 2022](#).

18.2.18. A apuração de responsabilidade relacionada às sanções de impedimento de licitar e contratar e de declaração de inidoneidade para licitar ou contratar demandará a instauração de processo de responsabilização a ser conduzido por comissão composta por 2 (dois) ou mais servidores estáveis, que avaliará fatos e circunstâncias conhecidos e intimará o licitante ou o adjudicatário para, no prazo de 15 (quinze) dias úteis, contado da data de sua intimação, apresentar defesa escrita e especificar as provas que pretenda produzir.

18.2.19. Caberá recurso no prazo de 15 (quinze) dias úteis da aplicação das sanções de advertência, multa e impedimento de licitar e contratar, contado da data da intimação, o qual será dirigido à autoridade que tiver proferido a decisão recorrida, que, se não a reconsiderar no prazo de 5 (cinco) dias úteis, encaminhará o recurso com sua motivação à autoridade superior, que deverá proferir sua decisão no prazo máximo de 20 (vinte) dias úteis, contado do recebimento dos autos.

12.2.20. Caberá a apresentação de pedido de reconsideração da aplicação da sanção de declaração de inidoneidade para licitar ou contratar no prazo de 15 (quinze) dias úteis, contado da data da intimação, e decidido no prazo máximo de 20 (vinte) dias úteis, contado do seu recebimento.

12.2.21. O recurso e o pedido de reconsideração terão efeito suspensivo do ato ou da decisão recorrida até que sobrevenha decisão final da autoridade competente.

12.2.22. A aplicação das sanções previstas neste edital não exclui, em hipótese alguma, a obrigação de reparação integral dos danos causados ao município e a terceiros.

12.10. Poderá ser aplicada ao responsável a sanção de declaração de inidoneidade para licitar ou contratar, em decorrência da prática das infrações dispostas nos itens 10.1.4, 10.1.5, 10.1.6, 10.1.7 e 10.1.8, bem como pelas infrações administrativas previstas nos itens 10.1.1, 10.1.2 e 10.1.3 que justifiquem a imposição de penalidade mais grave que a sanção de impedimento de licitar e contratar, cuja duração observará o prazo previsto no [art. 156, §5º, da Lei n.º 14.133/2021](#).

12.11. A recusa injustificada do adjudicatário em assinar o contrato ou a ata de registro de preço, ou em aceitar ou retirar o instrumento equivalente no prazo estabelecido pela Administração, descrita no item 10.1.3, caracterizará o descumprimento total da obrigação assumida e o sujeitará às penalidades e à imediata perda da garantia de proposta em favor do órgão ou entidade promotora da licitação, nos termos do [art. 45, §4º da IN SEGES/ME n.º 73, de 2022](#).

12.12. A apuração de responsabilidade relacionadas às sanções de impedimento de licitar e contratar e de declaração de inidoneidade para licitar ou contratar demandará a instauração de processo de responsabilização a ser conduzido por comissão composta por 2 (dois) ou mais servidores estáveis, que avaliará fatos e circunstâncias conhecidos e intimará o licitante ou o adjudicatário para, no prazo de 15 (quinze) dias úteis, contado da data de sua intimação, apresentar defesa escrita e especificar as provas que pretenda produzir.

12.13. Caberá recurso no prazo de 15 (quinze) dias úteis da aplicação das sanções de advertência, multa e impedimento de licitar e contratar, contado da data da intimação, o qual será dirigido à autoridade que tiver proferido a decisão recorrida, que, se não a reconsiderar no prazo de 5 (cinco) dias úteis, encaminhará o recurso com sua motivação à autoridade superior, que deverá proferir sua decisão no prazo máximo de 20 (vinte) dias úteis, contado do recebimento dos autos.

12.14. Caberá a apresentação de pedido de reconsideração da aplicação da sanção de declaração de inidoneidade para licitar ou contratar no prazo de 15 (quinze) dias úteis, contado da data da intimação, e decidido no prazo máximo de 20 (vinte) dias úteis, contado do seu recebimento.

12.15. O recurso e o pedido de reconsideração terão efeito suspensivo do ato ou da decisão recorrida até que sobrevenha decisão final da autoridade competente.

12.16. A aplicação das sanções previstas neste edital não exclui, em hipótese alguma, a obrigação de reparação integral dos danos causados ao município e a terceiros.

CLÁUSULA DÉCIMA TERCEIRA – EXTINÇÃO

13.1. Constituem motivos para extinção do contrato, a qual deverá ser formalmente motivada nos autos do processo, assegurados o contraditório e a ampla defesa, as seguintes situações:

I - não cumprimento ou cumprimento irregular de normas editalícias ou de cláusulas contratuais, de especificações, de projetos ou de prazos;

- II - desatendimento das determinações regulares emitidas pela autoridade designada para acompanhar e fiscalizar sua execução ou por autoridade superior;
- III - alteração social ou modificação da finalidade ou da estrutura da empresa que restrinja sua capacidade de concluir o contrato;
- IV - decretação de falência ou de insolvência civil, dissolução da sociedade ou falecimento do contratado;
- V - caso fortuito ou força maior, regularmente comprovados, impeditivos da execução do contrato;
- VI - atraso na obtenção da licença ambiental, ou impossibilidade de obtê-la, ou alteração substancial do anteprojeto que dela resultar, ainda que obtida no prazo previsto;
- VII - atraso na liberação das áreas sujeitas a desapropriação, a desocupação ou a servidão administrativa, ou impossibilidade de liberação dessas áreas;
- VIII - razões de interesse público, justificadas pela autoridade máxima do órgão ou da entidade contratante;
- IX - não cumprimento das obrigações relativas à reserva de cargos prevista em lei, bem como em outras normas específicas, para pessoa com deficiência, para reabilitado da Previdência Social ou para aprendiz.

13.2. A extinção do contrato poderá ser:

- I - determinado por ato unilateral e escrito da Administração, exceto no caso de descumprimento decorrente de sua própria conduta;
- II - consensual, por acordo entre as partes, por conciliação, por mediação ou por comitê de resolução de disputas, desde que haja interesse da Administração;
- III - determinada por decisão arbitral, em decorrência de cláusula compromissória ou compromisso arbitral, ou por decisão judicial.

CLÁUSULA DÉCIMA QUARTA – FUNDAMENTAÇÃO LEGAL E VINCULAÇÃO AO INSTRUMENTO CONVOCATÓRIO E À PROPOSTA

14.1. Integram o presente instrumento, como se transcritos estivessem, o Edital da Concorrência nº 002/2024, com seus anexos, e a proposta da CONTRATADA.

§ 1º A CONTRATADA fica obrigada a manter durante a vigência deste contrato, em compatibilidade com as obrigações assumidas, todas as condições de habilitação exigidas no Edital do Processo Licitatório nº 044/2024, Concorrência nº 002//2024, e a regularidade com os tributos federais, estaduais e municipais pertinentes, CNDT, INSS e FGTS.

§ 2º Este contrato regula-se pelas suas cláusulas, pelas Leis Federais nos 14.133/2021 e 8.078/1990 (Código de Defesa do Consumidor), e pelos preceitos de direito público, aplicando-se lhe, supletivamente, os princípios da teoria geral dos contratos e as disposições de direito privado.

CLÁUSULA DÉCIMA QUINTA – PUBLICIDADE DOS ATOS

15.1. Incumbirá ao contratante divulgar o presente instrumento no Portal Nacional de Contratações Públicas (PNCP), na forma prevista no [art. 94 da Lei 14.133, de 2021](#), bem como no respectivo sítio oficial na Internet, em atenção ao art. 91, *caput*, da Lei n.º 14.133, de 2021, e ao [art. 8º, §2º, da Lei n. 12.527, de 2011](#), c/c [art. 7º, §3º, inciso V, do Decreto n. 7.724, de 2012](#).

CLÁUSULA DÉCIMA SEXTA – TERMO ADITIVO



16.1. Qualquer medida que implique alteração de direitos e obrigações aqui pactuados será formalizada por termo aditivo ao contrato, que passará a integrá-lo para todos os efeitos, regulando as ocorrências futuras.

CLÁUSULA DÉCIMA SÉTIMA- TOLERÂNCIAS

17.1. Quaisquer tolerâncias entre as partes, observando-se a razoabilidade e o interesse público, não importarão em novação de qualquer uma das cláusulas ou condições estatuídas neste contrato, as quais permanecerão íntegras.

CLÁUSULA DÉCIMA OITAVA – FORO

18.1. Fica eleito o foro do município de Itabaiana, Estado da Paraíba, competente para dirimir os litígios que decorrerem da execução deste Termo de Contrato que não puderem ser compostos pela conciliação, conforme [art. 92, §1º, da Lei nº 14.133/21](#).

E, por estarem justas e contratadas, as partes firmam o presente termo contratual, por si e seus sucessores, em 3 (três) vias iguais e rubricadas, para todos os fins de direito.

Juripiranga - PB, em ____ de _____ de 2024.

XXXXXXXXXXXXXXXXXXXXXXXXXXXXX
Secretária de Obras e Urbanismo
Contratante

EMPRESA
SÓCIO/RESPONSÁVEL
CARGO
Contratada

Testemunhas:

1 –

2 –

ANEXO III - DECLARAÇÕES

AO

MUNICÍPIO DE JURUPIRANGA - PB

Ref: CONCORRÊNCIA Nº 002/2024.

(Nome da Empresa)

CNPJ/MF Nº _____, sediada.

(Endereço Completo)

1. DECLARAÇÃO DE CUMPRIMENTO DAS CONDIÇÕES DE HABILITAÇÃO

Declaramos, sob as penas da lei e para os fins requeridos, que cumprimos plenamente com os requisitos de habilitação exigidos neste Edital.

2. DECLARAÇÃO DE IDONEIDADE

Declaramos, sob as penas da Lei, que na qualidade de proponente do procedimento licitatório, sob a modalidade Concorrência nº 002/2024, instaurada pelo Município de Juripiranga - PB, que não fomos declarados inidôneos para licitar ou contratar com o Poder Público, em qualquer de suas esferas.

3. DECLARAÇÃO DE FATOS IMPEDITIVOS

Declaramos, sob as penas da Lei, que até a presente data inexistem fatos impeditivos para sua habilitação no presente processo e que está ciente da obrigatoriedade de declarar ocorrências posteriores.

4. DECLARAÇÃO DE NÃO EMPREGO DE MENORES

Declaramos, sob as penas da lei, que não possuímos, em nosso Quadro de Pessoal, empregados menores de 18 (dezoito) anos em trabalho noturno, perigoso ou insalubre e em qualquer trabalho, menores de 16 (dezesseis) anos, salvo na condição de aprendiz, a partir de 14 (quatorze) anos, em observância à Lei Federal nº 9854, de 27.10.99.

OBS.

Se a empresa licitante possuir menores de 14 anos aprendizes deverá declarar essa condição.

5. MODELO DE DECLARAÇÃO DE MICROEMPRESA, EMPRESA DE PEQUENO PORTE E MICROEMPREENDEDORES INDIVIDUAIS.

Declaramos, sob as penas da lei, que estamos enquadrados na condição de **MICROEMPRESA – ME OU EMPRESA DE PEQUENO PORTE – EPP OU MICROEMPREENDEDOR INDIVIDUAL**, constituídas na forma da **LEI COMPLEMENTAR Nº 123, de 14/12/2006**.

Declaramos ainda, sob as penas da lei e para os devidos fins, não haver nenhum dos impedimentos previstos no § 4º, do artigo 3º da Lei Complementar nº 123/2006 e que cumprimos todas as condições estabelecidas no Edital.

6. DECLARAÇÃO DE RESPONSABILIDADE

Declaramos, sob as penas da lei, que tomamos conhecimento do Edital e de todas as condições de participação na Licitação nos comprometemos a cumprir todos os termos do Edital.

7. DECLARAÇÃO DE PARENTESCO

Declaramos, sob as penas da lei, que não possuímos sócio ou empregado com relação familiar ou parentesco no âmbito da Administração Pública Direta, Indireta e Fundacional dos Poderes Legislativo e Executivo Municipal, por cônjuge, companheiro ou parente em linha reta, colateral ou por afinidade, até o terceiro grau, de Agentes Públicos (Prefeito, Vice-Prefeito, Secretários Municipais, Procurador Geral do Município, e Vereadores) e de servidores investidos em cargo de direção, chefia ou assessoramento. Declaro ainda, que as informações prestadas são verdadeiras, assumindo a responsabilidade pelo. Seu inteiro teor, sob as penas da Lei.

Por ser verdade, firmamos o presente.

8. DECLARAÇÃO DE CUMPRIMENTO DE RESERVA DE CARGOS PARA PESSOAS COM DEFICIENCIA OU REABILITADO DA PREVIDENCIA SOCIAL.

A empresa....., devidamente inscrita no CNPJ nº com sede na, por intermédio de seu representante legal o(a) Sr(a), portador(a) da Carteira de Identidade nºe CPF nº, DECLARA, para os devidos fins, que atende à reserva de cargos prevista em lei para pessoa com deficiência ou para reabilitado da Previdência Social e que atendem às

regras de acessibilidade previstas na legislação, conforme disposto no art. 93 da Lei nº 8.213, de 24 de julho de 1991.

9. ATENDIMENTO DOS DIREITOS TRABALHISTAS

A empresa....., devidamente inscrita no CNPJ nº com sede na, por intermédio de seu representante legal o(a) Sr(a), portador(a) da Carteira de Identidade nºe CPF nº, DECLARA, para os devidos fins, que a proposta que compreende a integralidade dos custos para atendimento dos direitos trabalhistas assegurados na Constituição Federal, nas leis trabalhistas, nas normas infralegais, nas convenções coletivas de trabalho e nos termos de ajustamento de conduta vigentes na data de sua entrega em definitivo e que cumpre plenamente os requisitos de habilitação definidos no instrumento convocatório;

LOCAL E DATA

NOME E ASSINATURA DO REPRESENTANTE/PROCURADOR DA EMPRESA

IV - MODELO DE ATESTADO DE VISTORIA

O(a) servidor(a) _____, da Câmara Municipal de Goiana-PE, DECLARA que a Empresa _____, CNPJ _____ no ato representada por _____, CPF _____, na forma estabelecida na Concorrência n.º 002/2024 que tem por objeto: **Contratação de empresa especializada para execução de pavimentação em paralelepípedo da Via Local principal do Sítio Barra, localizado no município de Juripiranga-PB**, conforme condições, quantidades e exigências estabelecidas neste Edital e seus anexos, como seu(ua) representante legal para os fins da presente declaração, compareci perante o representante da do município de Juripiranga e vistoriei os locais onde serão executados os serviços objeto da licitação em apreço, tomando plena ciência das condições e peculiaridades existentes.

Declaro ainda que tenho ciência da relação de serviços a executar, bem como de todas as implicações técnicas e financeiras da continuidade dos serviços.

_____, ____ de _____ de 2024.

Servidor da Prefeitura
RG nº
CPF nº

ANEXO V – MODELO DE DECLARAÇÃO DE PLENO CONHECIMENTO DO OBJETO

_____ (razão social da licitante), CNPJ no _____, estabelecida no(a) _____, neste ato representada pelo(a) Sr(a). _____ (representante da empresa e qualificação do mesmo, constando inclusive qual a função/cargo na empresa), portador(a) de CI/RG no _____, CPF no _____, DECLARA, sob as penas da Lei, que possui pleno conhecimento do objeto da Concorrência nº 002/2024 e concorda com todas as exigências contidas no Aviso de dispensa e anexos, que OPTOU por não realizar a visita/vistoria ao(s) local(is) de execução dos serviços, que ASSUME todo e qualquer risco por esta decisão e SE COMPROMETE a prestar fielmente os serviços nos termos do Edital e dos demais anexos que compõem o processo da presente licitação.

LOCAL e DATA.

.....

Assinatura do dirigente (ou representante legal) da empresa

.....

Nome do dirigente (ou representante legal) da empresa

Nota explicativa: Caso o contrato social ou o estatuto determinem que mais de uma pessoa deva assinar, a falta de qualquer uma delas invalida o documento para os fins deste procedimento licitatório.



PROJETO BÁSICO

PROJETO DE PAVIMENTAÇÕES DA VIA LOCAL PRINCIPAL DO SÍTIO BARRA



Avenida Brasil, 380, Juripiranga – PB – 58330-000



(83) 3289-1551



prefeitura@juripiranga.pb.gov.br



[@prefeituradejuripiranga](https://www.instagram.com/prefeituradejuripiranga)



ÍNDICE

- 1. Apresentação**
- 2. Mapa de situação**
- 3. Síntese do empreendimento**
- 4. Memorial descritivo do projeto**
- 5. Especificações**
- 6. Informações para elaboração do plano de execução**
- 7. Orçamento, cronograma, memória de cálculo quantitativo,
BDI e mapa de preços**
- 8. Anexos.**



Avenida Brasil, 380, Juripiranga – PB – 58330-000



(83) 3289-1551



prefeitura@juripiranga.pb.gov.br



@prefeituradejuripiranga



1. APRESENTAÇÃO

1.1 CONSIDERAÇÕES GERAIS

A Prefeitura Municipal de Juripiranga – PB, apresenta o projeto de pavimentação em paralelepípedo da Via Local Principal do Sítio Barra neste município, visando a melhoria dos munícipes.

Nesta apresentação se encontra todos os elementos necessários para a execução dos serviços do objeto em questão, sendo que em volume único, contendo: o projeto de execução e suas especificações, memorial descritivo, orçamento, cronograma, plantas e documentações.



Avenida Brasil, 380, Juripiranga – PB – 58330-000



(83) 3289-1551



prefeitura@juripiranga.pb.gov.br



@prefeituradejuripiranga



2. MAPA DE SITUAÇÃO

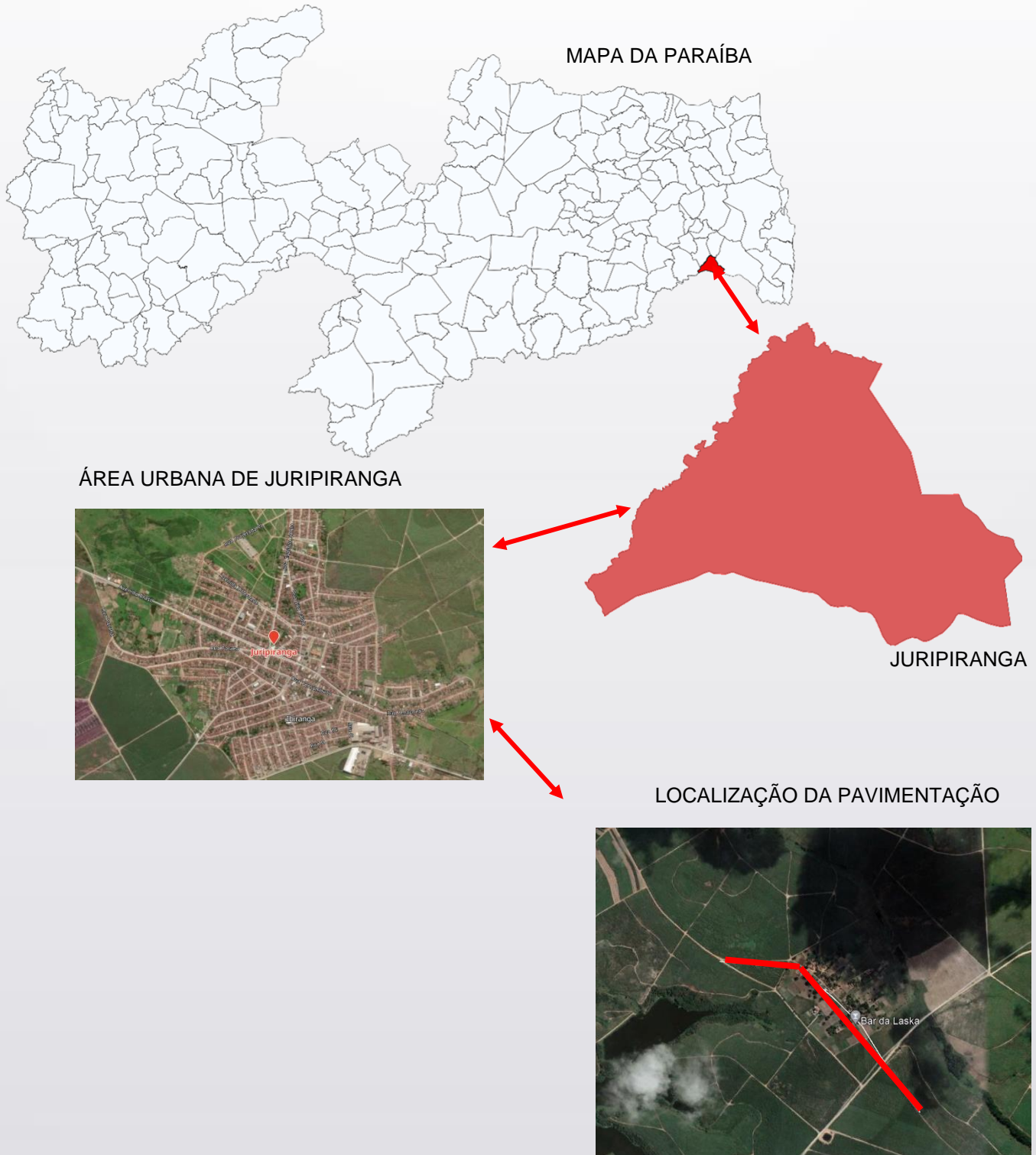

Avenida Brasil, 380, Juripiranga – PB – 58330-000



(83) 3289-1551



prefeitura@juripiranga.pb.gov.br



@prefeituradejuripiranga



3. SÍNTESE DO EMPREENDIMENTO

- 3.1 **PROJETO:** Projeto de pavimentação em paralelepípedo da Via Local Principal do Sítio Barra;
- 3.2 **LOCALIDADE:** Sítio Barra, Juripiranga – PB;
- 3.3 **EMPREENDEDOR:** Prefeitura Municipal de Juripiranga – PB;
- 3.4 **POPULAÇÃO BENEFICIADA:** Rural;
- 3.5 **CUSTOS DO EMPREENDIMENTO:** R\$: 416.956,42
(quatrocentos e dezesseis mil, novecentos e cinquenta e seis reais e quarenta e dois centavos).



Avenida Brasil, 380, Juripiranga – PB – 58330-000



(83) 3289-1551



prefeitura@juripiranga.pb.gov.br



@prefeituradejuripiranga



4. MEMORIAL DESCRITIVO DO PROJETO

O presente memorial tem como objetivo apresentar o projeto de pavimentação em paralelepípedo da via local principal do Sítio Barra, no município de Juripiranga – PB.

Devido à falta de infraestrutura do referido logradouro e sua carência de dignidade a quem faz uso do espaço, como também a falta de acessibilidade como um todo, onde a falta da pavimentação causa danos na via, uma vez que a mesma apresenta desconforto, devido sua característica ainda original (via de barro), o que nos períodos de chuva acarreta ainda mais transtornos a quem ali reside e utiliza da via como passagem.

Uma vez que a via se encontre pavimentada e sinalizada, garantirá ao cidadão o pleno direito do ir e vir, com qualidade e dignidade.

Será responsabilidade da Prefeitura Municipal de Juripiranga – PB a elaboração e conclusão do processo licitatório e a fiel execução e acompanhamento das obras.

ESTUDO DO PROJETO

O projeto foi desenvolvido a partir das necessidades ora elencadas pela Secretaria Municipal de Planejamento em conjunto com a Prefeitura de Juripiranga – PB, levando em consideração a importância da qualidade de vida, tendo como objetivo tornar o ambiente público (urbano) em espaços acessíveis de uso agradável para quem faz uso do espaço.

Foi realizada uma vistoria técnica, onde foram constatadas as devidas necessidades a serem sanadas para a concepção deste projeto, levando em consideração os fatores climáticos, economia, meio-ambiente, desenvolvimento social e entre outros. O projeto conta com a utilização de tecnologia simples e eficiente, o que permite que para sua execução seja utilizada mão-de-obra local, como materiais da região, o que além de garantir melhoria para o município, proporciona também desenvolvimento econômico.





O presente memorial também tem como razão estabelecer as diretrizes da obra relativa à pavimentação de ruas no município de Juripiranga – PB.

- Pavimentação em paralelepípedos.

O início dos trabalhos de execução a serem realizados, devem ser iniciados logo após a liberação da ordem de serviço e todos os tramites legais estarem conclusos.



Avenida Brasil, 380, Juripiranga – PB – 58330-000



(83) 3289-1551



prefeitura@juripiranga.pb.gov.br



[@prefeituradejuripiranga](https://www.instagram.com/prefeituradejuripiranga)



5. ESPECIFICAÇÕES

As presentes especificações têm por finalidade, a instituição de normativas gerais de caráter técnico, as quais deverão ser cumpridas quando da execução dos serviços e obras em consonância com as melhores técnicas e características de execução dos mesmos.

1. Todos os materiais, obras e serviços a empregados ou executados, deverão atender ao que já está especificado no projeto, no contrato firmado entre a Prefeitura Municipal de Juripiranga e o Executor dos serviços, nas ordens escritas da Fiscalização, e nos casos omissos, nas normas e especificações da ABNT e do fabricante do material;
2. Toda e qualquer modificação que acarrete aumento ou traga diminuição de quantitativos ou despesas, será previamente outorgado por escrito pela Fiscalização e só assim tomada em consideração no ajuste final de conta.

Essas modificações serão medidas e pagas ou deduzidas, com base nos preços unitários de contrato;

3. Os acréscimos cujos serviços não estejam abrangidos nos preços unitários estabelecidos no contrato, serão previamente orçados de comum acordo, dentro das normas legais, com a FISCALIZAÇÃO;
4. O EXECUTOR DA OBRA deverá permitir a inspeção e o controle, por parte da FISCALIZAÇÃO, de todos os serviços, materiais e equipamentos, em qualquer época e lugar, durante a execução das obras;
5. Qualquer material ou trabalho executado que não satisfaça às ESPECIFICAÇÕES ou que difira do indicado nos desenhos, ou qualquer trabalho não previsto, executado sem autorização escrita da FISCALIZAÇÃO, será considerada inaceitável, ou não autorizado, devendo o EXECUTOR remover, reconstituir ou substituir o mesmo, ou qualquer parte da obra comprometida pelo trabalho defeituoso, sem qualquer pagamento extra;





6. Se as circunstâncias ou condições locais tornarem, porventura, aconselhável a substituição de alguns dos materiais especificados por outros equivalentes, essa substituição somente poderá se dar mediante autorização expressa da FISCALIZAÇÃO, para cada caso particular;
7. O EXECUTOR deverá retirar do canteiro das obras os materiais porventura impugnados pela FISCALIZAÇÃO, dentro de 48 (quarenta e oito) horas a contar da determinação atinente ao assunto;
8. O EXECUTOR deverá estar informado de tudo o que se relacionar com a natureza e localização das obras e serviços e tudo mais que possa influir sobre os mesmos;
9. Os equipamentos a empregar deverão apresentar perfeitas condições de funcionamento, e serem adequados aos fins a que serão destinados;
10. Será expressamente proibido manter no recinto da obra, quaisquer materiais não destinados à mesma;
11. A vigilância do canteiro de obras será efetuada ininterruptamente, até a conclusão e recebimento das obras por parte da FISCALIZAÇÃO;
12. As estradas de acesso por ventura necessárias serão abertas e conservadas pelo EXECUTOR;
13. Deverá ser previsto, em cada caso específico, o pessoal, equipamento e matérias necessários à administração e condução das obras;
14. O emprego de material similar, quando permitido nos projetos elaborados e especificados entregues, ficará condicionado à previa autorização da FISCALIZAÇÃO;
15. Deverão ser empregadas ferramentas adequadas ao tipo de serviço executado;
16. A critério da FISCALIZAÇÃO, poderão ser efetuados periodicamente, ensaios qualitativos dos materiais a empregar, bem como dos concretos e argamassas;





17. O EXECUTOR deverá elaborar para fins de acompanhamento semanal da execução da obra, um cronograma físico de barras para as diversas etapas da construção;
18. Deverá existir, obrigatoriamente, no escritório da obra um livro de ocorrências, onde serão registrados pela FISCALIZAÇÃO e/ou pelo EXECUTOR, o andamento e as ocorrências notáveis da obra;
19. Salvo indicação em contrário no edital ou seus anexos, a medição e pagamento dos serviços serão procedidos consoante as determinações e critérios estabelecidos nestas especificações;
20. Fica por conta do EXECUTOR sua instalação no município de Juripiranga – PB;

6. ESPECIFICAÇÕES DE PARTE DOS SERVIÇOS ORÇADOS / INFORMAÇÕES PARA ELABORAÇÃO DO PLANO DE EXECUÇÃO

Toda liberação será tomada tendo em vista o conteúdo destas especificações. Os casos omissos serão resolvidos mediante consulta à equipe de FISCALIZAÇÃO ou aos responsáveis pelos projetos junto a administração do município de Juripiranga – PB.

As obras, a serem executadas, obedecerão aos cálculos, desenhos, memórias justificativas do projeto e a estas especificações.

No caso de eventuais divergências entre elementos do projeto serão observados os seguintes critérios:

- 1- As cotas assinaladas prevalecerão sobre as respectivas dimensões;
- 2- Em outras divergências, prevalecerá a interpretação da FISCALIZAÇÃO;
- 3- Os casos omissos ou particulares do projeto, que não estejam detalhados e especificados, serão decididos pela FISCALIZAÇÃO ou pela instância superior, prevalecendo, em qualquer caso, o que estabelecem os quantitativos constantes na planilha orçamentaria, objeto da licitação;





4- SERVIÇO DE TOPOGRAFIA: Os serviços topográficos consistirão de implantação de referência de nível, locação de eixo e bordas, nivelamento de cortes e de plataforma, assim como o acompanhamento de todo o processo executivo. A empresa contratada obriga-se a locar os serviços de acordo com o projeto, fazer o acompanhamento da obra, cabendo à fiscalização fazer as verificações para o real cumprimento das cotas de projeto.

O Levantamento topográfico deverá ser o planialtimétrico acrescido dos elementos planimétricos inerentes ao levantamento planimétrico. A metodologia para implantação dos pontos de densificação do apoio geodésico por poligonação deve ser a especificada pela NBR 13.133, ou seja, poligonal de classe IP, cujos erros médios, em azimute e em posição, após o ajustamento, calculados, não excedam os seguintes valores:

- Erro médio em azimute, $\text{eaz} \pm 2''$;
- Erro médio em posição, $\text{ev} \pm 0,1 \text{ m}$.

Deve ser evitada o máximo possível à implantação de pontos em locais onde o solo é pouco firme ou pantanoso. No entanto, sendo necessários estes procedimentos serão adotados as seguintes providências:

- Os marcos podem ser substituídos por piquetes, observando que após serem cravadas fiquem adequadamente estáveis;
- As pernas do tripé devem ser afixadas sobre estacas de madeira cravadas até encontrar resistência suficiente para que permita uma estabilidade adequada à operação do instrumento.

Os pontos das poligonais e RN's devem ser materializados no terreno por marcos de concreto com dimensões de topo 0,07m X 0,07m, base 0,12 X 0,12 m e altura 0,50 m, com formato tronco piramidal, com resistência à compressão de 25 MPa, providos com pino para centralização de instrumento e de plaqueta de identificação, e serão enterrados de forma a que fiquem aflorando cerca de 0,05 m. Ao longo da linha deverão constar pelo menos 2





(dois) marcos a cada cinco quilômetros, intervisíveis e devidamente "amarrados". Os pontos representativos das estacas deve ser materializados por marcos com dimensões no topo 0,07m X 0,07m e base 0,12 X 0,12m e altura de 0,70 m, de formato tronco-piramidal, e resistência à compressão de 25 MPa. A cravação do marco no solo será em torno de 0,35m. As RN's deverão ser materializadas por meio de plaqueta de identificação, ou marcos de concreto com pino central e plaqueta de identificação, cravados em soleiras ou pontos notáveis.

A medida angular dos pontos irradiados notáveis, tais como os vértices ou marcos de divisa, deve ser feita pelo método das direções com duas séries de leituras conjugadas direta e inversa, horizontal e vertical. Para o ponto irradiado medido com medidor eletrônico, a distância relativa ao vértice não será maior que o comprimento do lado médio da poligonal.

Para o ponto irradiado medido por taqueometria, a distância relativa ao vértice não será maior que 20m ou conforme casos particulares definidos na norma NBR 13.133.

No tocante aos itens 5.5.1 a 5.5.2 da norma NBR 13.133, o ponto de amarração deve ser materializado com placas, pinos, marcos de concreto ou marcas gravadas em concreto ou rocha devidamente sinalizadas com tinta para demarcação viária na cor vermelha, observando-se as condições de estabilidade e perenidade. O registro eletrônico de dados de campo deve ser entregue em CD-ROM no Sistema Posição Global, SAD 69.

Toda trena em uso deve ser integral, não sendo admissível trena faltando parte da fita. A baliza utilizada em levantamentos topográficos, de qualquer natureza, deve estar em boas condições de uso, ou seja, provida de prumo esférico, previamente aferido, pintura em bom estado, ponteira aguda e, principalmente, ser retilínea. O prumo esférico deve ser aferido semanalmente, sendo conferido pela fiscalização. A sapata, para nivelamento geométrico deve ter peso





adequado.

As miras utilizadas devem ser aferidas semanalmente antes do início dos trabalhos. Para serviços de nivelamento geométrico comum serão utilizadas miras dobráveis, providas de prumo esférico.

Os cálculos dos trabalhos devem ser informatizados com uso de software computacional, onde:

Calcular as poligonais como enquadradas, partindo de um par de marcos geodésicos e fechando em outro par de marcos geodésicos ou como fechadas em um par de marcos geodésicos.

As cadernetas, tanto poligonais como as irradiações devem ser calculadas com o método de cálculo definido para UTM. Altitudes ou cotas das referências de nível existentes utilizadas e das implantadas, sendo estas acompanhadas de seus erros médios quilométricos, calculados de acordo com a seção 6.6.6 da NBR 13.133. Concluída a implantação dos marcos será iniciado o levantamento plani-altimétrico e semicadastral das ruas.

Deverão ser utilizadas estações total classe 2 (tabela 2 da NBR 13.133), observando: trenas, balizas, prismas, sapatas de ferro, e outros equipamentos necessários.

O nivelamento será efetuado pelo eixo das ruas, sendo pontos obrigatórios todos os cruzamentos de ruas e os pontos notáveis, tais como partes altas ou baixas existentes no traçado da rua. A distância máxima entre dois pontos coletados não poderá ser maior que 20m e em trechos curvos de ruas deverão ser coletados pontos suficientes para reproduzir fielmente o traçado das mesmas.

Deverão ser respeitados todos cantos de quadras e os cantos de lotes ao longo do contorno da quadra, de forma a reproduzir fielmente o traçado urbano dos lotes e das ruas. No nosso caso de ruas a serem pavimentadas, serão levantados também os meios-fios de forma a definir a caixa da rua e o contorno das quadras.

Deverá ser executada uma linha base de eixo, piqueteada de 20 em 20 m e a partir desta levantadas seções transversais num total





de 20 m cada seção. Este levantamento será utilizado para a definição e nivelamento dos offs set's e do greide de projeto.

Todo o material de campo deverá ser fornecido a fiscalização, em meio magnético, em tipo de arquivo dwg, xls e doc.

5- REGULARIZAÇÃO E COMPACTAÇÃO DE SUBLEITO:

Regularização de subleito é a operação destinada a conformar o leito da área transversal e longitudinalmente, compreendendo cortes ou aterros com até 20 cm de espessura. Será executada de acordo com os perfis e longitudinais indicados no projeto, e cotas das notas de serviços do levantamento topográfico, prévia e independentemente da construção de outra camada do pavimento.

Serão removidas, previamente, toda a vegetação e matéria orgânica porventura existentes na área a ser regularizada, após a execução de cortes, aterros e adição do material necessário para atingir o greide de projeto, será procedida a escarificação geral, na profundidade de 20 cm, seguida de pulverização, umedecimento ou secagem, compactação e acabamento.

No caso de material não aproveitável para subleito, antes da regularização, deverá ser executado o rebaixamento na profundidade estabelecida em projeto e a posterior substituição com material indicado.

Os equipamentos de compactação e mistura serão escolhidos de acordo com o tipo de material empregado, Em geral, poderão ser utilizados os seguintes equipamentos para a execução da regularização: Moto niveladora pesada, com escarificador; Caminhão-pipa com barra distribuidora; Rolos compactadores tipos pé-de-carneiro, liso vibratório e pneumático, rebocados ou autopropulsores; Grade de discos; trator agrícola de pneus; Pulvificadora. Os materiais empregados na regularização serão os do próprio subleito. Em caso de substituição ou adição de material, este deverá ser proveniente de jazidas indicadas no projeto devendo satisfazer às seguintes exigências:





- Ter um diâmetro de partícula igual ou inferior 76 mm;
- Ter um Índice de Suporte Califórnia (ISC), determinado com a energia do método DNER-ME 049(Proctor Normal), igual ou superior ao do material considerado no dimensionamento do pavimento;
- Ter expansão inferior a 2%.

Após a verificação da qualidade dos materiais, deverão ser realizados os devidos ensaios e controles tecnológicos redundantes com as normas pertinentes ao assunto e condizentes com as normas da ABNT.

Posteriormente a execução da regularizado do subleito, serão procedidos a relocação e o nivelamento do eixo e dos bordos da via ou área, permitindo-se as seguintes tolerâncias:

- 10 cm, quanto a largura da plataforma;
- Até 20%, em excesso, para a flecha de abaulamento, não se tolerando falta;
- 3 cm em relação as cotas do greide do projeto.

Os serviços rejeitados deverão ser corrigidos, complementados ou refeitos. Não será permitida a execução dos serviços de regularização em dias de chuva.

OBS: A regularização será executada pela Prefeitura Municipal de Juripiranga, visto a mesma dispor de equipamento apropriado.

6- MEIO-FIO DE CONCRETO: 100 x 15 x 13 x 39 cm, rejuntado com argamassa de cimento e areia no traço 1:3.

É o conjunto de guias retas ou curvas, assentadas e alinhadas ao longo das bordas da via. O meio-fio, serão em concreto que deverão satisfazer as características físicas e mecânicas especificadas pela ABNT. Deverão apresentar as dimensões de: 0,45 a 0,50 x 1,00 x 0,15 metros. O espelho é a altura do meio-fio em relação ao pavimento concluído e deverá ser de no mínimo 15,00cm, devendo ser rejeitadas os que apresentarem altura inferior.





Ao longo do subleito preparado, procede-se a abertura de valas, obedecendo-se o alinhamento, perfil e dimensões estabelecidas pela fiscalização. Concluída a escavação, será aplicada no fundo da vala uma camada de areia, para corrigir recalques ou possível excesso de escavação. Será aceite então, os meios-fios, rejuntados com argamassa de cimento e areia, no traço de 1:3, em volume.

Depois de assentados, os meios-fios, não devem apresentar desvios superiores a 2,0 cm, tanto em relação ao alinhamento, como ao perfil estabelecido: 15 cm em relação ao pavimento, como também, falhas na sua face externa.

7- PAVIMENTO: Em paralelepípedo sobre colchão de areia rejuntado com argamassa de cimento e areia no traço 1:3.

Atualmente, emprega-se o pavimento de paralelepípedos quase que exclusivamente em ruas de cidades. No entanto, a maioria dos novos pavimentos são executados com material betuminoso, dando-se preferência ao pavimento de paralelepípedos nas ruas ainda não servidas por melhoramentos públicos, como rede de água, de esgoto, de luz, de telefone e de gás, pois nesses casos os paralelepípedos permitem maiores facilidades de remoção e reaproveitamento, sem prejuízos financeiros acentuados.

Os paralelepípedos deverão ser de rocha granítica satisfazendo às seguintes condições:

As rochas das quais se pretende extrair paralelepípedos deverão ser de grã média ou fina, homogêneas, sem fendilamentos e sem alterações, além de apresentarem condições satisfatórias de dureza e tenacidade. Os ensaios e as especificações mais comuns são os seguintes:

- Resistência à compressão simples: maior que 1.000 kg/cm² (105 KN/m²);
- Peso específico aparente: mínimo de 2.400 kg/m³ (24 KN/m³);
- Absorção de água, após 48 horas de imersão: menor que 0,5%, em peso.





Sobre os paralelepípedos já fabricados, esses ensaios são repetidos, constando-se principalmente se não aparecem trincas devido ao processo de fabricação, e também para constatar-se a uniformidade da jazida em exploração.

Os paralelepípedos devem se aproximar da forma prevista, com faces planas e sem saliências e reentrâncias acentuadas, principalmente a face que irá constituir a superfície exposta do pavimento.

As arestas deverão ser linhas retas e, nos casos mais comuns - paralelepípedos retângulos perpendiculares entre si. Em certos lugares, permite-se que a face inferior seja ligeiramente menor que a face superior, e a peça passaria a ser um tronco de pirâmide de bases paralelas. Em qualquer caso, porém, as dimensões da face inferior não devem diferir em mais de 2 cm das da face superior.

As dimensões são as mais variadas possíveis. Para este caso, veja-se as dimensões adotadas pelo Instituto de Pesquisas Tecnológicas (IPT) - São Paulo:

Largura - 11,5 a 15 cm;

Comprimento - 22 a 28 cm;

Altura - 13 a 15 cm;

Em média, um milheiro de paralelepípedos cobre cerca de 30 m², ou seja, são necessárias 33 peças por metro quadrado. A unidade de compra é o milheiro.

A quantidade fornecida deverá ser dividida em lotes de 20 milheiros, de cada lote será separada, ao acaso, uma amostra, constituída de 5% dos paralelepípedos.

Se 90% das peças satisfizerem os exames visuais o lote será aceito, no caso contrário, será rejeitado.

Um lote rejeitado poderá ainda ser aceito, se forem substituídas as peças defeituosas, de forma a enquadrá-los nas especificações.

As peças aceitas deverão ainda produzir um som claro quando submetidas a golpes de martelo. Os paralelepípedos deverão ser assentados sobre colchão de areia grossa com espessura de



Avenida Brasil, 380, Juripiranga – PB – 58330-000



(83) 3289-1551



prefeitura@juripiranga.pb.gov.br



@prefeituradejuripiranga



10cm, rejuntados com argamassa de cimento de cimento de areia no traço de 1:3.

Se o subleito tiver uma capacidade de suporte representada por um CBR abaixo dos anteriormente determinados, a espessura total do pavimento será maior que 20,0 cm. O aumento de espessura do pavimento não pode ser obtido pelo aumento de espessura da base de areia, sob pena de serem criados problemas de instabilidade, além de dificuldades de projeto de guias e sarjetas, em vista da elevação de cotas.

A solução, então, será a execução de uma sub-base, na espessura exigida pelo dimensionamento, e com material de CBR obedecendo aos valores mínimos citados.

Acrescente-se que, nos casos comuns em assentamentos em ruas de cidade, a execução da sub-base implica, via de regra, substituição do material local, pois o nivelamento do pavimento é também preestabelecido pelo nível de guias ou das construções existentes. Areia para a base. Poderá ser do rio ou de cava. Deverá ser constituída de partículas limpas, duras e duráveis, obedecendo à seguinte granulometria:

Peneira nº 3 – Abertura 6,35mm – Porcentagem que passa 100;
Peneira nº 200 – Abertura 0,07mm – Porcentagem que passa 5 – 15;
Essa areia poderá servir também para o preenchimento das juntas entre os paralelepípedos.

O alinhamento e perfil do meio-fio serão verificados antes do início do calçamento. Não deverá haver desvios superiores a 20 mm em relação ao alinhamento e perfil estabelecidos.

A areia, satisfazendo às especificações, deverá ser esparramada regularmente pelo subleito preparado. Nos casos comuns - em que não existem problemas quanto ao dimensionamento do pavimento a quantidade de areia deverá ser tal que a sua altura, mais a do paralelepípedo, não seja inferior a 20 cm. A espessura da camada de areia será, então, de 7 a 10 cm.





Os paralelepípedos deverão ser assentados sobre a base de areia, normalmente ao eixo da pista, obedecendo ao abaulamento estabelecido pelo projeto; nos casos comuns, esse abaulamento será representado por duas rampas opostas, com a declividade variando de 2 a 4%. As juntas dos paralelepípedos de cada fiada deverão ser alternadas com relação às duas fiadas vizinhas, de tal modo que cada junta fique em frente ao paralelepípedo adjacente, dentro do terço médio. Os paralelepípedos, depois de assentados pelo calceteiro, deverão ser comprimidos com o rolo compressor, ou, na falta deste, socados com o maço.

Os paralelepípedos, quando trazidos para o local do assentamento, poderão ser depositados sobre o subleito preparado, se não houver lugar disponível à margem da via. Neste caso, os paralelepípedos deverão ser distribuídos em fileiras longitudinais, interrompidas cada 2,5 m para a localização das linhas de referência para o assentamento.

Cravam-se ponteiros de aço, ao longo do eixo da pista, afastados entre si não mais de 10 m.

Marca-se com giz, nestes ponteiros, com o auxílio de régua e nível de pedreiro, uma cota tal que, referida ao nível da guia, dê a seção transversal correspondente ao abaulamento ou superelevação estabelecida pelo projeto. Distende-se fortemente um cordel pelas marcas de giz, de ponteiro a ponteiro, pelo eixo, e um outro, de cada ponteiro às guias, normalmente ao eixo das vias. Entre o eixo e a guia outros cordéis podem ser distendidos sobre os cordéis transversais, com o espaçamento não superior a 2,50 m (com ponteiros-auxiliares).

Assentamento dos Paralelepípedos em trechos retos: Pronta a rede de cordéis, principia-se o assentamento da primeira fileira, normal ao eixo. Nessa fileira deverá haver uma junta coincidindo com o eixo da pista. Os paralelepípedos deverão ser colocados sobre a camada de areia, acertada no ato do assentamento de cada paralelepípedo, pelo





calceteiro, de modo que sua face superior fique cerca de 1cm acima do cordel; o calceteiro golpeia o paralelepípedo com o martelo, de modo a trazer sua face superior ao nível do cordel. Assentado o primeiro paralelepípedo, o segundo será colocado ao seu lado, tocando-o ligeiramente, formando-se uma junta pelas irregularidades das faces dos paralelepípedos, este segundo, por sua vez, será assentado como o primeiro. A fileira deverá progredir do eixo da pista para a guia dos dois lados, devendo terminar junto a esta, preferivelmente, por um paralelepípedo mais comprido que o comum. A segunda fileira deverá iniciar-se colocando-se o centro do primeiro paralelepípedo sobre o eixo da pista. Os demais paralelepípedos serão assentados como os da primeira fila. As juntas da terceira fila deverão, tanto quanto possível, ficar no prolongamento das juntas da primeira fila, os da quarta no prolongamento da segunda, e assim sucessivamente. Os paralelepípedos empregados numa mesma fileira deverão ter larguras praticamente iguais. As juntas longitudinais e transversais não deverão exceder 1,5cm.

Assentamento dos Paralelepípedos em curvas: Nas curvas de grande raio, pela escolha do tamanho dos paralelepípedos e pela modificação da junta transversal, manter-se-ão as fileiras normais ao eixo da pista.

Em quinas: Quando uma rua forma um cotovelo, em triângulo reto, o assentamento das pedras é feito com os calçamentos das duas direções encontrando-se na bissetriz do ângulo formado pelo cotovelo.

Em cruzamentos: No paralelogramo formado pelos prolongamentos dos alinhamentos das bordas das duas pistas que se cruzam, as fileiras-mestras devem ser colocadas em forma de V, cujos vértices se encontram no centro, e cujos lados são: um, paralelo à diagonal maior, e o outro, paralelo à perpendicular traçada do centro sobre essa diagonal.





Quando as quinas dos cruzamentos forem quebradas ou arredondadas, na figura triangular formada na pista, as fileiras devem também ser <3 assentadas, em V, sendo que o V maior, formado pelas duas primeiras fileiras, terá seu vértice coincidindo com a interseção dos alinhamentos que formam a quina.

Em entroncamentos: Na pista principal, o calçamento deverá continuar sem modificações do seu aparelho; na secundária, o assentamento seguirá da mesma forma até encontrar o alinhamento da bordada pista principal. Quando o entroncamento é esconso, é comum executar uma passarela, isto é, uma faixa em direção perpendicular à direção de assentamento da pista principal, intermediária entre os dois aparelhos que se entroncam.

O pavimento pronto deverá ter a forma definida pelos alinhamentos, perfis, dimensões e seção transversal típica estabelecidos pelo projeto, com as seguintes tolerâncias:

Tolerância de superfície, em que a face do calçamento não deverá apresentar, sob uma régua de 2,50 a 3,00 m de comprimento, sobre ela disposta em qualquer direção, depressão superiora 10 mm;

Tolerância de espessura, em que a altura da base de areia mais a do paralelepípedo depois de comprimido, medida por sondagens diretas, não poderá diferir em mais de 5% da espessura especificada pelo projeto.

Tolerância nas dimensões dos paralelepípedos depois de assentados, em que não mais de 20% dos paralelepípedos assentados numa fileira completa poderão ter comprimentos diferentes do estabelecido no projeto. Serão permitidos numa fileira completa, no máximo 10% de paralelepípedos com larguras diferentes da estabelecida no projeto.

Quanto à altura, os paralelepípedos não poderão ter mais de 10% de variação dos limites estabelecidos. Esta variação poderá ser feita por medidas diretas em diversos pontos;

Será utilizada para o rejuntamento dos paralelepípedos argamassa de





cimento e areia no traço 1:3.

Não será permitida a mistura dos componentes da argamassa sobre o pavimento e a sua introdução nas juntas através de varredura.

Não será também, permitida a melhoria da trabalhabilidade da argamassa de rejuntamento através do aumento do fator água/cimento.

A cura da superfície das juntas preenchidas com esta argamassa deverá se proceder pelo menos durante 14 dias após sua aplicação, devendo a liberação para o tráfego ser feita somente após 21 dias.

Serão obedecidas as normas brasileiras e tudo mais disposto nos itens seguintes, a título de complementação, sendo o controle tecnológico da obra, em todos os serviços, de integral responsabilidade da EXECUTORA, que responderá pela qualidade do produto final, independentemente da presença da FISCALIZAÇÃO, quando da execução de qualquer etapa do serviço.

Durante a construção, a EXECUTORA poderá apresentar desenhos complementares, que serão convenientemente autenticados pela FISCALIZAÇÃO e ADMINISTRAÇÃO PÚBLICA, deste que seja registrado documento.

SERVIÇOS PRELIMINARES

Placas:

Deverão ser fixadas uma (01) placa indicativa da obra que contenha, dentro das normas, as atividades específicas pelas quais os profissionais se responsabilizam: títulos, números e ainda o nome da empresa executora da obra, instalação ou serviços, se houver, de acordo com o seu registro no CREA ou CAU. Essa placa, serão em chapa de aço galvanizado de acordo com a especificação em orçamento.

Devera o executor da obra iniciar os serviços pela drenagem conforme projeto, atendendo a necessidade de declividade do terreno.

Todos os pagamentos de taxas e licenças serão de responsabilidade da EMPREENDEDORA.



Avenida Brasil, 380, Juripiranga – PB – 58330-000



(83) 3289-1551



prefeitura@juripiranga.pb.gov.br



@prefeituradejuripiranga



Locação e execução da obra:

A locação da obra será feita através de instrumentos de topografia. A EXECUTORA procederá a aferição das dimensões, alinhamentos, ângulos e todas as indicações constantes no projeto.

A ocorrência de erro na locação da obra projetada implicará para a EXECUTORA, na obrigação de fazer, por sua conta e risco e, nos prazos estipulados, as modificações, demolições e reposições necessárias.

A execução da obra deverá atender a todas as especificações do projeto executivo, atendendo a todos os requisitos estabelecidos pela equipe técnica responsável pelo projeto e de FISCALIZAÇÃO.

Não será aceito quaisquer alterações sem previa autorização dos responsáveis técnicos, e qualquer serviço realizado que não atenda ao projeto será de responsabilidade do EXECUTOR, ficando sob sua responsabilidade os custos e reparos a serem realizados para a readequação ao projeto original.

Prazos:

O prazo previsto para execução da obra é de 03 (três) meses após todos os tramites de licitação e liberação da obra estiverem finalizados.





7. ORÇAMENTO, CRONOGRAMA E MEMÓRIA DE CÁLCULO QUANTITATIVO



Avenida Brasil, 380, Juripiranga – PB – 58330-000



(83) 3289-1551



prefeitura@juripiranga.pb.gov.br



[@prefeituradejuripiranga](https://www.instagram.com/prefeituradejuripiranga)



ORÇAMENTO

O referido orçamento contém os custos do empreendimento e o demonstrativo do valor orçado, por serviço e atividade, perfazendo o total de R\$: 416.956,42 (quatrocentos e dezesseis mil, novecentos e cinquenta e seis reais e quarenta e dois centavos).

No valor global estão inclusos os custos decorrentes de mão-de-obra, encargos sociais, equipamentos, transportes, fretes, taxas e impostos: não cabendo nenhum ônus adicional para a conclusão das obras.

Os custos apresentados estão em conformidade com os preços praticados na localidade, de acordo com a TABELA DE PREÇOS SINAPI DEZEMBRO/2024, com desoneração e composições com (B.D.I.) de 19,45%.



Avenida Brasil, 380, Juripiranga – PB – 58330-000



(83) 3289-1551



prefeitura@juripiranga.pb.gov.br



@prefeituradejuripiranga



DEMONSTRATIVO DO ORÇAMENTO



Avenida Brasil, 380, Juripiranga – PB – 58330-000



(83) 3289-1551



prefeitura@juripiranga.pb.gov.br



[@prefeituradejuripiranga](https://www.instagram.com/prefeituradejuripiranga)



CRONOGRAMA FÍSICO-FINANCEIRO



Avenida Brasil, 380, Juripiranga – PB – 58330-000



(83) 3289-1551



prefeitura@juripiranga.pb.gov.br



@prefeituradejuripiranga



MEMÓRIA DE CÁLCULO EXPLICATIVO



Avenida Brasil, 380, Juripiranga – PB – 58330-000



(83) 3289-1551



prefeitura@juripiranga.pb.gov.br



[@prefeituradejuripiranga](https://www.instagram.com/prefeituradejuripiranga)



COMPOSIÇÃO DE BDI



Avenida Brasil, 380, Juripiranga – PB – 58330-000



(83) 3289-1551



prefeitura@juripiranga.pb.gov.br



[@prefeituradejuripiranga](https://www.instagram.com/prefeituradejuripiranga)



8. ANEXOS



Avenida Brasil, 380, Juripiranga – PB – 58330-000



(83) 3289-1551



prefeitura@juripiranga.pb.gov.br



[@prefeituradejuripiranga](https://www.instagram.com/prefeituradejuripiranga)



DECLARAÇÃO

Declaramos para os devidos fins que a opção de orçamento básico mais vantajosa para a Administração Pública com relação ao projeto da obra em questão é **NÃO DESONERAÇÃO**, conforme demonstrado na Planilha Comparativa em anexo.

Atenciosamente,

Antônio Maroja Guedes Filho
Prefeito de Juripiranga

Dilano Veloso Ferreira
Secretário de Planejamento e Administração



Assinado de forma digital por
SÉRGIO MURILO ALBUQUERQUE
DE MORAIS FILHO
Dados: 2024.05.14 19:06:44
-03'00'

Sérgio Murilo Albuquerque de Moraes Filho
Arquiteto e Urbanista
CAU: A 172752-4



Avenida Brasil, 380, Juripiranga – PB – 58330-000



(83) 3289-1551



prefeitura@juripiranga.pb.gov.br



@prefeituradejuripiranga

|||||

EXIGÊNCIAS QUANTO À QUALIFICAÇÃO TÉCNICA – ACERVO TÉCNICO (RECOMENDAÇÕES DO DEPARTAMENTO DE ENGENHARIA)

Recomendamos à CPL que constem como exigências técnicas do Edital da obra em questão, como documentações necessárias para qualificação:

I – ACERVO TÉCNICO PROFISSIONAL:

A empresa licitante deverá comprovar que possui no seu quadro permanente, da data prevista para entrega da proposta, profissional de nível superior detentor de atestado(s) de **capacidade técnica** na execução de obra ou serviço de características semelhantes ao objeto do presente certame, através de atestado(s) fornecidos pelo CREA – Conselho Regional de Engenharia e Agronomia e/ou CAU – Conselho de Arquitetura e Urbanismo, referente à obra similar, incluindo obrigatoriamente os seguintes serviços ou similares planilhados no orçamento base, apresentados na(s) Certidões de Acervo Técnico – C.A.T.'s.

II – ACERVO TÉCNICO OPERACIONAL (EMPRESA):

A empresa licitante deverá comprovar sua experiência e capacidade operacional na execução de obra ou serviço de características semelhantes ao objeto do presente certame, através de atestado(s) fornecido(s) por pessoa(s) jurídica(s) de direito público ou privado, cuja contratada seja a licitante, referente à obra similar, incluindo obrigatoriamente os serviços planilhados no orçamento base e os itens 5 e 6 deste memorial.

III – EXIGÊNCIAS QUANTO À APRESENTAÇÃO DA PROPOSTA DE PREÇOS:

- a) A empresa licitante deverá apresentar junto à sua proposta de preços para a obra em questão:
- 1- Planilha orçamentária;
 - 2- Cronograma físico-financeiro;
 - 3- Composição de custos unitários de todos os serviços previstos;
 - 4- Composição analítica do BDI – Bonificação e Despesas Indiretas;
 - 5- Composição analítica dos encargos sociais.

Cabe à CPL o acatamento ou não das orientações aqui discriminadas, fazendo julgamento e tomando as decisões que sejam pertinentes.



Assinado de forma digital por
SÉRGIO MURILO ALBUQUERQUE
DE MORAIS FILHO
Dados: 2024.05.14 19:06:32 -03'00'

Sérgio Murilo Albuquerque de Moraes Filho
Arquiteto e Urbanista | CAU: A 172752-4



Avenida Brasil, 380, Juripiranga – PB – 58330-000



(83) 3289-1551



prefeitura@juripiranga.pb.gov.br



@prefeituradejuripiranga